

သိန်လုံကျေးရွာ  
သိန်လုံကျေးရွာအုပ်စု၊ မိုးမောက်မြို့နယ်  
ကချင်ပြည်နယ်

ကျေးရွာဖွံ့ဖြိုးရေးစီမံကိန်း စာတမ်း  
(ကျေးရွာ၏ လက်ရှိဖွံ့ဖြိုးရေးအခြေအနေနှင့် ဦးစားပေးဆောင်ရွက်မည့်  
ဖွံ့ဖြိုးရေးလုပ်ငန်းများ)

စီမံကိန်းပြုစုရေးသားသည့် အဖွဲ့  
ကျေးရွာဖွံ့ဖြိုးရေးကော်မတီ၊ သိန်လုံကျေးရွာ  
(ကျေးလက်ဒေသဖွံ့ဖြိုးတိုးတက်ရေးဦးစီးဌာန၊ မိုးမောက်မြို့နယ်၏ အကူအညီဖြင့် ရေးဆွဲပါသည်။)

မာတိကာ

၁။ တည်နေရာနှင့် ပထဝီအနေအထား

၂။ ရာသီဥတုနှင့် သဘာဝအရင်းအမြစ်များ

၃။ ကျေးရွာရှိ ကဏ္ဍအသီးသီး၏ လက်ရှိဖွံ့ဖြိုးမှုအခြေအနေ

(က) လူဦးရေနှင့် ဖွံ့ဖြိုးရေးဆိုင်ရာ စီမံခန့်ခွဲမှု အခြေအနေ

(ခ) စီးပွားရေးနှင့် အသက်မွေးမှု အခြေအနေ

(ဂ) အခြေခံအဆောက်အဦးနှင့်ဝန်ဆောင်မှုများ

(ဃ) ဘဏ်နှင့် ငွေကြေးဝန်ဆောင်မှု

(င) ပညာရေး

(စ) ကျန်းမာရေး

(ဆ) ဘေးန္တရာယ်များနှင့် သဘာဝပတ်ဝန်းကျင်ထိန်းသိမ်းရေး

(ဇ) ကျား - မ ရေးရာ

၄။ ဦးစားပေးဆောင်ရွက်မည့် ဖွံ့ဖြိုးရေးလုပ်ငန်းများ

နောက်ဆက်တွဲများ

နောက်ဆက်တွဲ (၁) - ဖွံ့ဖြိုးရေးဗျူဟာ ဇယား

နောက်ဆက်တွဲ (၂) - ကျေးရွာဖွံ့ဖြိုးရေး အထောက်အကူပြု ဇယားများ

၁။ တည်နေရာနှင့် ပထဝီအနေအထား

သိန်လုံကျေးရွာသည် ကချင်ပြည်နယ်၊ မိုးမောက်မြို့နယ် သိန်လုံကျေးရွာအုပ်စု၊ မိုးမောက်မြို့၏မြောက်ဘက် ၃၀ မိုင်ခန့် အကွာတွင်တည်ရှိသည်။ ဒေါ်ဖုန်းယန်မြို့နယ်ခွဲမှ ၄ မိုင်ခန့်ကွာဝေးပါသည်။

၂။ ရာသီဥတုနှင့် သဘာဝအရင်းအမြစ်များ

နှစ်စဉ် မိုးရေချိန်လက်မ(၈၀)ခန့် ရရှိသည်။ သဘာဝပေါက်ပင်များမှာ ဝါး၊ သစ်၊ ဆေးဖက်ဝင်အပင်များ၊ သစ်ခွ၊ ဝဥ အပင်များပေါက်ရောက်သည်။ မိုးစပါးသီးနှံ စိုက်ပျိုးနိုင်သော လယ်(၆၂၇)ဧက၊ သခွား၊ ငရုတ်၊ ပြောင်းဖူး ဆောင်သီးနှံ စိုက်ပျိုးနိုင် သော တောင်ယာမြေ(၂၈၆)ဧက ရှိသည်။ စိုက်ပျိုးရေးအဖြစ် တာဝန်ဖြစ်ရေကိုရေစုတ်စက်ဖြင့် စုပ်တင်ပြီး နွေစပါးနှင့် ဆောင်းသီးနှံများ စိုက်ပျိုးနိုင်ကြသည်။ သဘာဝပေါက် ဆေးဖက်ဝင်အပင်များမှာ ဆင်တုံးမနွယ်၊ ကြောင်လျှာပင်၊ ဆေးခါးပင်၊ နနွင်းနက်၊ နနွင်းဝါ၊ ငရုပ်ကောင်း၊ ပန်းသစ်ခွ၊ ဝါး၊ ကျွန်း၊ ၊ လျှော်ပင်များရှိသော်လည်း ကျေးရွာဖွံ့ဖြိုး ရေးအတွက် ထိရောက်စွာအသုံးမပြုနိုင်ကြပါ။

၃။ ကျေးရွာရှိ ကဏ္ဍအသီးသီး၏ လက်ရှိဖွံ့ဖြိုးမှုအခြေအနေ

(က) လူဦးရေနှင့်ဖွံ့ဖြိုးရေးဆိုင်ရာ စီမံခန့်ခွဲမှု အခြေအနေ

သိန်လုံကျေးရွာတွင် အိမ်ထောင်စုပေါင်း ၁၆၈ ရှိပြီး လူဦးရေပေါင်း ၈၆၈ (ကျား ၄၄၃ + မ ၄၂၅) ရှိသည်။ တစ်အိမ်ထောင်ပျမ်းမျှ ၅.၁၇ ရှိသောကြောင့် လူဦးရေတိုးပွားမှုမှာ မြန်မာနိုင်ငံ၏ စံနှုန်းဖြစ်သော ၅ ယောက်နှုံးထက် များနေသည်ကို တွေ့ရသဖြင့် လူဦးရေတိုးပွားမှု အသင့်အတင့် ရှိသည်။ ကျေးရွာတွင် နို့စို့အရွယ် ကလေးငယ် စုစုပေါင်း ၁၆ ဦး၊ ၁.၈၄% သာရှိသဖြင့် ယခုနှစ် များတွင် ကလေးမွေးဖွားနှုံးအလွန်ကျဆင်းနေသေးသည်ကိုတွေ့ရသည်။ ၅ နှစ်အောက် ကလေး ၆၅ဦး (၇.၄၉%) ရှိသည်ကို သိရှိခြင်းကားဖြင့် လူဦးရေအသင့်အတင့်ရှိပြီးကာကွယ် ဆေးထိုးရမည့် ကလေးနှင့် မူကြိုကျောင်းတက်ရောက်နိုင်သည့် ကလေးအရေအတွက်ကို အတိအကျ သိနိုင်ပြီး ကာကွယ်ဆေးထိုးနှံမှု အောင်မြင်မှုအခြေအနေကို အလွယ်တကူ တိုင်းတာတွက်ချက်နိုင် မည်။ မူကြိုကျောင်း လိုအပ်မှုရှိမရှိကိုလည်း အလွယ်တကူ ဆန်းစစ်နိုင်သည်။ မူလတန်းအရွယ် ကလေး ၉၀ဦး (ကျား ၅၂+မ ၃၈) နှင့် အထက်တန်းကျောင်းသားအရွယ် ၈၉ ဦး (ကျား ၅၂+မ ၃၇) သိခြင်းဖြင့် ကျောင်းနေအရွယ်ကလေးတိုင်းကျောင်းနေနိုင်ခြင်းရှိ/မရှိကို အလွယ်တကူ တိုင်းတာနိုင် မည်။ အလုပ်လုပ်နိုင်သော အရွယ် ၅၇၆ (ကျား ၂၈၅+ မ ၂၉၁)၊ (၆၆.၃၆%) ရှိသောကြောင့် ကျေးရွာတွင် အလုပ်လုပ်နိုင်သော လူဦးရေ များပြားသည်ကို တွေ့ရသည်။ ၎င်းတို့ကို အလုပ်အကိုင် ဖန်တီးပေးခြင်း၊ အသက်မွေးဝမ်းကြေးခမ်းများ ကျွမ်းကျင်တတ်မြောက်အောင် စွမ်းရည်မြှင့်တင် ပေးနိုင်ပက ကျေးရွာဖွံ့ဖြိုးရေးအတွက်များစွာအထောက်အကူဖြစ်မည်။ အလုပ်လုပ် ကိုင်နိုင်သော အရွယ်တွင် အမျိုးသမီးဦးရေသည် အမျိုးသားဦးရေထက် ၆ ဦး (၁.၀၄%) သာပိုများနေသည်ကို တွေ့ရသည်။ ကျေးရွာတွင် သက်ကြီးရွယ်ကြီး ၃၂ ဦး (ကျား ၁၀+မ ၂၂ ဦး (၃.၆၉%) သာရှိသဖြင့် သက်ကြီးရွယ်ကြီးအလွန်နည်းနေခြင်းကြောင့် ကျေးရွာတွင် ကျန်းမာရေး အခြေအနေ ညံ့နေသည်ဟု ခန့်မှန်းနိုင်ပါသည်။ သက်ကြီးရွယ်ကြီးတွင်လည်း အမျိုးသမီးဦးရေသည် အမျိုးသားဦးရေထက် ၁၀ ဦး (၂ ဆ) ပိုများနေသည်ကို တွေ့ရသဖြင့် အမျိုးသမီးများသည် အမျိုးသားများထက် အသက်ရှည် သည်ကိုတွေ့နိုင်သည်။

သိန်လုံကျေးရွာတွင်း အဖဲတိုင်း (၅) ဖွဲ့ရှိပြီး (၅) ဖွဲ့စလုံးမှာ လူမှုရေးကို အခြေခံသောအဖွဲ့များဖြစ်ကြသည်။

(၈) စီးပွားရေးနှင့် အသက်မွေးမှု အကျိုးအနေး

သိန်လုံကျေးရွာတွင်း စိုက်ပျိုးရေးစိုက်ပျိုးရေးသီးနှံများမှာ စပါး၊မိုးပြောင်း၊ နှင့် မြေပဲတို့ဖြစ်ပါသည်။ စပါးစိုက်ဧကပေါင်း (၆၂၇) ဧကရှိပြီး ဇူလိုင်တွင် စတင်စိုက်ပျိုးကြပြီး နိုဝင်ဘာလတွင် ရိတ်သိမ်းကြသည်။ အနည်းဆုံးထွက်နှုန်းမှာ တဧက တင်း ၅၀ မှ အများဆုံးတင်း ၇၀ နှင့် ပျမ်းမျှ ၆၀ တင်းနှုံးထွက်သဖြင့် စပါးထွက်နှုံးနည်းနေသေးသည်။ သွင်းအားစုလိုအပ်ချက်မှာ မြင့်မြင့်ပြီး အမြတ်ရရှိနိုင်မှု နိမ့်သည်။

မိုးပြောင်းဖူးစိုက်ဧကမှာ ကလေးလက်ရှိပြီး ဇွန်လတို့တွင် စတင်စိုက်ပျိုးပြီး ဒီဇင်ဘာလတို့တွင် ရိတ်သိမ်းကြသည်။ သီးနှံအနည်းဆုံးထွက်နှုံးမှာ (၄၀) တင်းနှင့် အများဆုံးထွက်နှုံးမှာ (၁၀၀) တင်းဖြစ်သောကြောင့် ပျမ်းမျှ ၇၀ တင်းထွက်သည်။ သွင်းအားစုလိုအပ်ချက်လတ်မြစ် ပြီးအမြတ်ရရှိမှုမှာလည်း လတ်မြစ်သည်။ သီးနှံထွက်တိုးရန် နည်းပညာများ လိုအပ်လျက်ရှိသည်။

ဟင်းသီး/ရွက်ကို ဝင်ငွေရရှိအနေဖြင့် စိုက်ပျိုးကြပြီး ဖာကေးကျေးရွာဈေးတွင်သွားရောက် ရောင်း ချကြသည့်အခါ တစ်ရောင်းမကုန်သည့်အခါမျိုးလည်း ရှိကြသည်။

နှစ်ရှည်ပင် အုန်းပင်၊ ဝှေ့ပင်၊ ချောင်း စသည်တို့ ကို စီးပွားဖြစ်စိုက်ပျိုးလေ့မရှိဘဲ အိမ်စားသုံးရန်အတွက်လောက်ပင် စိုက်ပျိုးလေ့ရှိကြသည်။

စပါး၊ ဟင်းသီးဟင်းရွက်စသည်တို့ကို ဈေးကောင်းမရသောကြောင့် လယ်သမားများ အကျိုးအမြတ် ရရှိမှုနည်းပါသည်။ မိရိုးဖလာ စိုက်ပျိုးလာသော ဖော်ပြပါသီးနှံများကိုသာ စိုက်ပျိုးနိုင်ကြပြီး အခြား ဈေးကွက်ဝင်သီးနှံများကို စိုက်ပျိုးနိုင်ခြင်းမရှိပါ။ သီးနှံထုတ်လုပ်မှုမှ ဝင်ငွေနည်းသည့်အတွက် လူငယ် များသည် ဤလူ့စွဲ ထွက်၍ဝင်ငွေရှာကြရပါသည်။ အကျိုးဆက်အနေဖြင့် သီးနှံထုတ်လုပ်မှုတွင် လုပ်ငန်းများလည်း လာပါသည်။ ကျေးရွာအနီး သယ်ဇာတအနေဖြင့် သဲပေါများပြီးအလွယ်တကူရရှိနိုင်ပါသည်။

ကျေးရွာတွင် မြေယာမဲ့၂၅ ဧက၊ အိမ်ရဲသားတောင်သူ ၂၀ အိမ်၊ တောင်သူငယ် ၃၉ အိမ်၊ တောင်သူလတ် ၆၁ အိမ်နှင့် အခြား မြေပဲ (၅) ဧက အိမ်ရှိသည်။ မြေယာမဲ့၊ ဆင်းရဲသားတောင် သူနှင့် တောင် သူငယ်သည် အချေးငွေများဖြင့် (၉၈) ဦးရှိသော်လည်း မြေယာပိုင်ဆိုင်မှုမှာနည်းပြီး တောင်သူ လတ်နှင့် တောင်သူမြေပဲ စိုက်ပျိုးသူအတွက်မှာ (၈၀) အိမ်ရှိပါသည်။

ကျေးရွာတွင် အိမ်ငွေစိုက်ပျိုးမှုကို အိမ်တိုင်းနီးပါး မွေးမြူကြသော်လည်း စီးပွားဖြစ်မွေးမြူ လေ့ မရှိကြပါ။ ဤအတွက် အိမ်မှ ၃၈၉ ကောင်၊ ကျွဲကို ၅၇ အိမ်မှ ၂၁၈ ကောင်၊ ဝက်ကို ၁၄၉ အိမ်မှ ၇၇၈ ကောင်၊ မြေပဲကို ၅၅၅ အိမ်မှ ၁၆၂၇ ကောင် မွေးမြူကြသည်။ မွေးမြူရေးနှင့် ပတ်သက်၍ ဈေးနှင့် နီးပြေးနေသည့် မြေပဲအလုံလောက် ရှိပြီး တိုးမြှင့်မွေးမြူ လိုကြသော် လည်း မွေးမြူရေးချေးငွေမရှိ။ အချမ်းသာ မြို့သည်။ သားသတ်လိုင် စင်၏ ခေါင်းပုံဖြတ်မှု ခံရသည်။ လွတ်လပ်စွာ ရောင်းချခွင့် မရှိကြသဖြင့် ဈေးကောင်းမရ၊ အကျိုး အမြတ် နည်းနေသေးသည်။ နှစ်စဉ်ရာသီအလိုက် ရောက်ရှိသည့် ဝှေ့ရိသော်လည်း တိရိစ္ဆာန်များ ကုသရန်နေရာမရှိသောကြောင့် အခက်ခဲကြုံတွေ့နေရပါသည်။

(၉) အခြေခံအဆောက်အအုံနှင့် အခြားအဖွဲ့အစည်းများ





(စ) ကျန်းမာရေး

သိန်လုံကျေးရွာ  
ငှက်ဖျားကျော၊ ဖြိုးပွားမှု  
မသုံးစွဲနိုင်ခြင်းနှင့်  
ဆေးစိမ်ခြင်ထောင်ဖြန့်ဖြူး  
လမ်းပတ်ကမ်းရေ  
ဒီအက်စ်ရောဂါများ၊ ဝမ်း  
ချို့တဲ့မှုစသည့်တို့မှာ ဖြစ်  
တို့မှာဖြစ်ပွားပျံ့နှံ့ကြပါ

သိန်လုံကျေးရွာ  
ပညာပေးအားထုတ်မှုရှိစေ  
၊စားသောက်ခြင်း၊ နှစ်သက်

သိန်လုံကျေးရွာ  
မြေမိုင်ကျော်၊ သော အ  
ဗန်းမော်မြို့နယ်၊ ဆေးရုံ၊  
သွားလာကြသည်။ ဆေး  
ဆေးခန်း၊ ဆေးကုန်နှင့်  
ဲရှိသည်။ ကြောင့် အပျံ့

(ဆ) တောထဲသို့ ဝင်ရောက်ခြင်း

သိန်လုံကျေးရွာ  
မြေဆီဖြူး၊ တောထဲသို့  
နှစ်စဉ်ဆင်းရဲကြီး၊ ဝမ်း  
ကြောင့်ဖြူး၊ ခြားလှား  
သောအပတ်၊ ဝမ်းကွဲ  
တို့မှာလည်း ဝမ်းကွဲ၊  
ရာသီဥတု၊ ဝမ်းပြုရုံ၊  
ကြောင့်ဖြူး၊ ဖျန်းခတ်  
တီးမှုကြောင့် ဝမ်းကွဲ၊  
ရှိမှု လတ်စဉ်၊ တော  
တွင် စဉ်၊ ဝမ်းကွဲ၊ ပစ်  
အခြားရေ၊ ဝမ်းကွဲ၊ နှစ်  
ခြင်းနှင့် ဝမ်းကွဲ၊ ဝမ်း  
တိရစ္ဆာန်၊ ဝမ်းကွဲ၊ မှု  
စွန့်ပစ်ပစ္စည်းများကိုလည်း

သောရောဂါများမှာ ငှက်ဖျား၊ ရောဂါ ဖြစ်ပွားမှု မြင့်သည်။  
ဝမ်းရဲဘား၊ ပိသားစုများ ခြင်ထောင် /ဆေးစိမ်ခြင်ထောင်  
တည်ရှိနေသောကြောင့်ဖြစ်သည်။ တို့ကြောင့်  
မာရေး ပညာပေးရန် လိုအပ်သည်။

လမ်းကြောင်းကူးစက်ရောဂါ၊ အိပ်ချိအိုင်ပီ၊ အေအိုင်  
၊ လွှားကိုး၊ အသည်းရောဂါ (ဘီ၊ စီ)၊ အာဟာရ  
လွှားလွန်တုတ်ကွေး၊ နှင့် အခြားကူးစက်နိုင်သော ရောဂါ

ဆေးများကို ပုံမှန်ထိုးပေးလေ့ရှိသော်လည်း အာဟာရ  
ကောင်ရှင်များ ကျန်းမာရေးနှင့် ညီညွတ်စွာချက်ပြုတ်  
ကျန်းမာရေး အားနည်းသည်။

ရှိပါသည်။ ဆေးရုံသွား တက်ရောက်ရန်လိုအပ်ပါက  
တိုက်နယ် ဆေးရုံသို့ သွားကြရသည်။ လိုအပ်ပါက  
၃၈ မိုင်ကျော်ဝေးသည်။ ကား၊ ဆိုင်ကယ်ဖြင့်  
ရောက်ရှိနိုင်ပါသည်။ ကျေးရွာတွင် ကျွမ်းကျင်သူမရှိ။  
ကျေးရွာတွင် အရေးပေါ် မိခင်များ အတွက် အခက်အခဲ  
ရှိပါသည်။

ရေအရင်းအမြစ်များ

ဝမ်းကျင်နှင့် သဘာဝရင်းမြစ် စီမံခန့်ခွဲမှုအတွက်  
ဝမ်းကျင်နှင့် တည်းကို မြေတစ်နေရာတည်း တွင်  
ကျင့်သုံး လိတ်မြေဩဇာများ အလွန်အကျွံသုံးစွဲခြင်း  
ကြောင့် ဝမ်းကျင်မီးမှုအန္တရာယ်ရှိမှုမြင့်ဖြစ်သည်။ လူအသုံးဝင်  
ရေအရင်းအမြစ်များ၊ သစ်ခွ၊ ဝဥများ စသည်) မရှိပါ။  
ကျေးရွာကြံသောကြောင့် အန္တရာယ်ရှိမှုလတ်ဖြစ်သည်။  
ကျေးရွာကို စုန်းစာကျသုံးစွဲခြင်းမရှိ အလွန်အကျွံသုံးစွဲသော  
ကြောင့် ဝမ်းကျင်မီးမှုအန္တရာယ်ရှိမှုမြင့်ဖြစ်သည်။ သစ်တောပြုန်း  
ခြင်းကြောင့် ဝမ်းကျင်လားသဖြင့် ရေအရင်း အမြစ်များ အန္တရာယ်  
ရှိပါသည်။ ရိုးသက်ဆေးဘူးခွဲများကိုလယ်များ၊ ရောင်းများ  
၊ ကျွမ်းကျင် ပြုန်းတီးလာကြပြီး အန္တရာယ်ရှိမှု မြင့်သည်။  
ဝမ်းကျင်မီးမှုအန္တရာယ်ရှိမှုမြင့်သည်။ တရပ်ပြည်သို့ ရောင်းချ  
ရန် ရှားပါးလာပြီး အန္တရာယ်ရှိမှုမြင့်သည်။ တောရိုင်း  
မီးရှို့ပြီး ရှားပါးလာပြီး အန္တရာယ် ရှိမှုမြင့်သည်။  
ဝမ်းကျင်မီးမှုအန္တရာယ်ရှိမှုမြင့်သည်။ သဘာဝပတ်ဝန်းကျင်

ဝန်းကျင်ကို နှိပ်စက်ခြင်း၊  
ကာကွယ်ခြင်းနှင့် အကျိုး  
ယာဉ်ထူထပ်ခြင်းတို့ကို

(ဇ) ကျား - မ ရေးသား  
အကျိုးရှိစေရန် အားထုတ်  
နေရာပေးခြင်း၊ အကျိုးရှိစေ  
ရွက်ကြွေးကြော်ခြင်း၊ အကျိုး  
အား သံသယဖြစ်ထွန်းစေ  
ကျေးရွာအုပ်စုများကို နှိပ်  
တိုင်ကြားခြင်း၊ အကျိုးအမြတ်  
ရိုက်နှက်ခြင်း၊ အကျိုးအမြတ်  
စီမံအုပ်ချုပ်ခြင်း၊ အကျိုးအမြတ်  
တင်ရေးအဖွဲ့များ၊ အကျိုးအမြတ်  
အမျိုးသမီးအဖွဲ့များ၊ အကျိုးအမြတ်  
ရေး သင်တန်းများ စသည်

အကျိုးအမြတ် ရွာတွင်  
သာရှိသည့် အကျိုးအမြတ်  
တစ်နိုင်ငံလုံးလုံးလေ့ရှိ  
ပါးသည်။ အကျိုးအမြတ်များ  
(တရပ်) အကျိုးအမြတ်  
စိုက်ပျိုးရေးအဖွဲ့များတွင်  
လုပ်ငန်းများ စသည်  
ရှိသည်။ အကျိုးအမြတ်

အကျိုးအမြတ် ပြုလုပ်ခြင်း၊ ဘက်စုံပိုးမွှား  
အကျိုးအမြတ်များတွင် အမှိုက်ခြင်းထားခြင်း/အမှိုက်သိမ်း

အကျိုးအမြတ် အမျိုးသမီးများ ကို ရွေးချယ်တင်မြောက်ခြင်း၊  
အကျိုးအမြတ် လုပ်ငန်းများတွင် တက်ကြွစွာ ပါဝင်ဆောင်  
ရွက်ခြင်း၊ ဖျားရွာအတွင်းရှိ မိန်းကလေးများ/အမျိုးသမီးများ  
(သို့) တိုင်ကြားမှုများနှင့် လွန်ခဲ့သောနှစ်အတွင်း  
အကျိုးအမြတ်အား သံသယဖြစ်ဖွယ် အကြမ်းဖက်မှု (သို့)  
အကျိုးအမြတ် (အကျိုးအမြတ်လောပိက ဇနီးနှင့် သားသမီး များကို  
အကျိုးအမြတ် ပြုကြပါ။ အဖွဲ့အစည်းများ ဖွဲ့စည်းခြင်းနှင့်  
အကျိုးအမြတ်အကြောင်း အမျိုးသမီးများစွမ်းဆောင် ရည်မြှင့်  
တင်ကြားခြင်းများ လိုအပ်သည်။ အနာဂတ်အတွက်  
အကျိုးအမြတ်အရန် အိမ်တွင်းအကြမ်းဖက်မှု ကာကွယ်လျော့ချ

အကျိုးအမြတ်အရန် လုပ်ငန်း ၁ မျိုးတည်း  
အကျိုးအမြတ် လယ်ယာစိုက်ပျိုးရေးလုပ်ငန်းမှာလည်း တစ်ပိုင်  
အကျိုးအမြတ်အကြောင်းအလုပ်အကိုင်အခွင့် အလမ်း နည်း  
အကျိုးအမြတ်အကြောင်း ပြင်ပ ပြည်တွင်း ပြည်ပ  
အကျိုးအမြတ်အရန်။ အကျိုးအမြတ်အရန်။ အကျိုးအမြတ်အရန်။  
အကျိုးအမြတ်အရန်။ အကျိုးအမြတ်အရန်။ အကျိုးအမြတ်အရန်။  
အကျိုးအမြတ်အရန်။ အကျိုးအမြတ်အရန်။ အကျိုးအမြတ်အရန်။

ကျေးရွာသယံဇာတပြမြေပုံ

သိန်လုံကျေးရွာ၊ သိန်လုံကျေးရွာအုပ်စု၊ ဝေါပန်းယန်မြို့နယ်

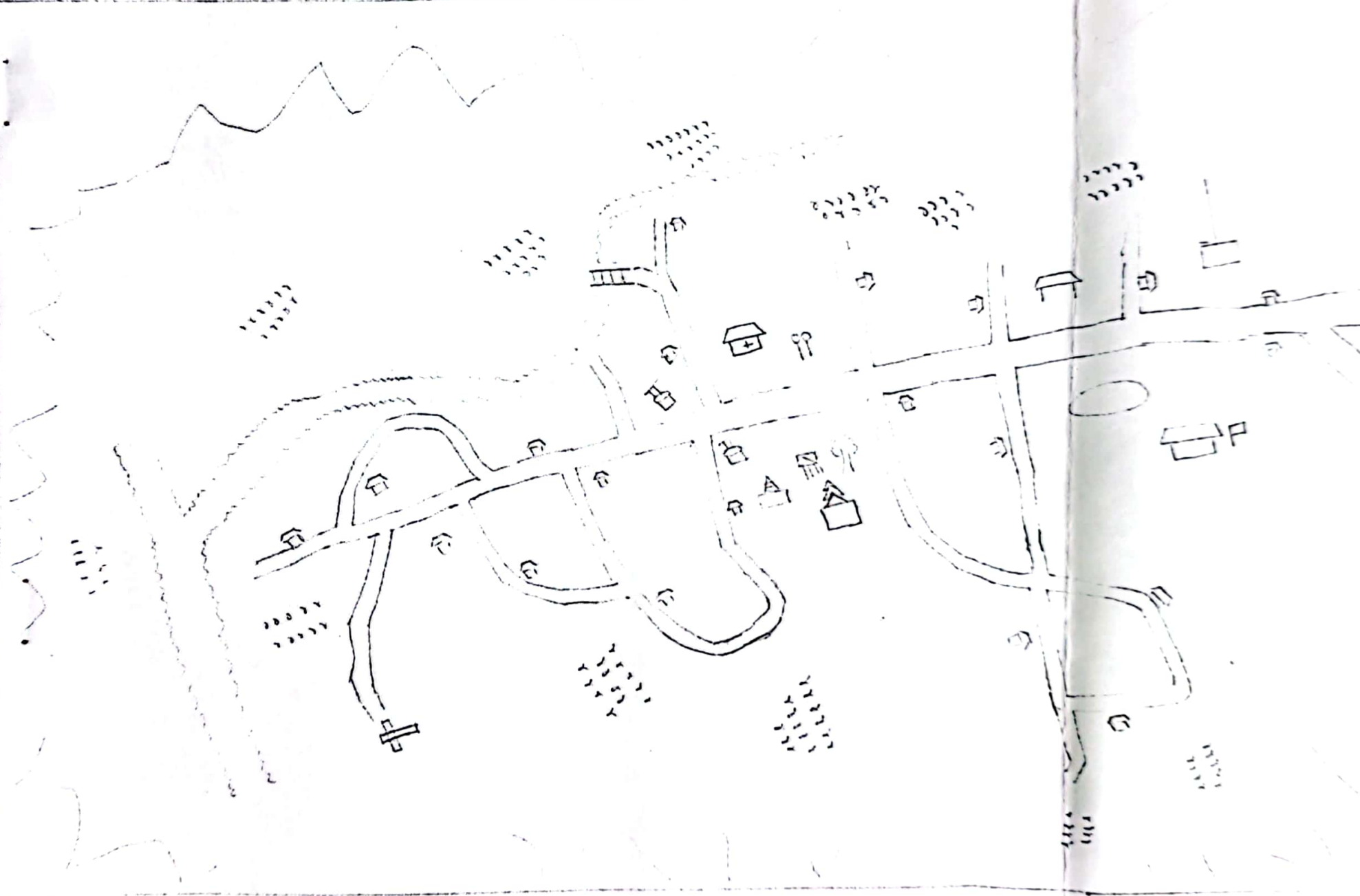

- မြေပုံ
- ချ
- အမည်:
- ☐ = တာဝါတို
  - ☐ = တောတို
  - ☐☐ = တောင်တို
  - = က.ကတ
  - ☐☐ = လှိုင်စင်
  - ☐ = ဆေးဆိုင်
  - ☐ = ဆေးခန်း
  - ☐ = ဘုန်းဇာတိ
  - ☐ = အိမ်
  - ☐ = ရေအိုင်
  - ☐ = ရွာစင်
  - = လမ်း
  - ☐ = တော
  - ☐ = ရွာ
  - ☐ = တောင်
  - ☐ = လမ်း
  - ☐ = သစ်တော

မာပွဲအခင်းဆိုင်ရာ ချိတ်ဆက်မှု

ကျေးဇူးတင်မှုများ

- ① စုစည်းရေးရာများ
- ② ကေပကမာများ
- ③ ဝေါဒါများ
- ④ မပာဒါများ
- ⑤ ကမ္ဘာ့ဗဟိုများ

ကျေးဇူးတင်မှုများ

- ① အစားအသွယ် (ခွဲက/အစား)
- ② UNDP
- ③ NGO
- ④ ကမ္ဘာ့ဆိုင်ရေးရာ

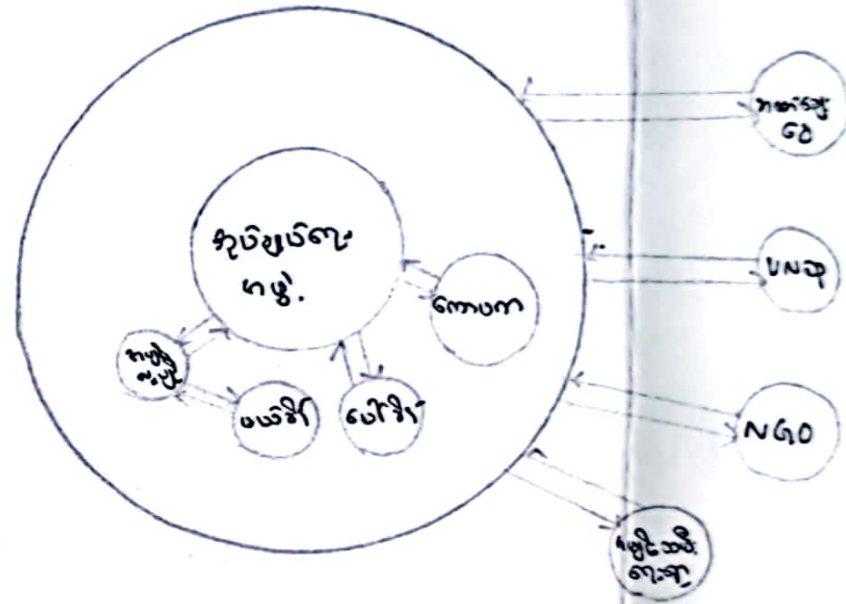

# ကုသိဒ္ဓိဗေဒ ဖြန့်ဖြူးခြင်း

၇၇၇ - 18.6.2018

| လများ                       | 1    | 2    | 3    | 4     | 5    | 6    | 7    | 8    | 9    | 10    | 11    | 12    |
|-----------------------------|------|------|------|-------|------|------|------|------|------|-------|-------|-------|
| ကုသိဒ္ဓိတူ<br>(နေယျဗြင်း)   | များ | များ | များ | သာမန် | ဖွန် | ဖွန် | ဖွန် | ဖွန် | ဖွန် | သာမန် | သာမန် | သာမန် |
| ကုသိဒ္ဓိတူ<br>(ခိုးသူဗြင်း) | နည်း | နည်း | နည်း | နည်း  | ရှိ  | ရှိ  | ရှိ  | ရှိ  | ရှိ  | နည်း  | နည်း  | နည်း  |
| ပိုက်ပျိုးရေး               | ရှိ  | ရှိ  | ရှိ  | ရှိ   | ရှိ  | ရှိ  | ရှိ  | ရှိ  | ရှိ  | ရှိ   | ရှိ   | ရှိ   |
| ဝေငွေ                       | ရှိ  | ရှိ  | ရှိ  | ရှိ   | ရှိ  | ရှိ  | ရှိ  | ရှိ  | ရှိ  | ရှိ   | ရှိ   | ရှိ   |
| ရေရှားပါးမှု                | အဆင် | အဆင် | အဆင် | နည်း  | နည်း | များ | များ | များ | များ | များ  | နည်း  | နည်း  |
| ကျော့ (လှ)                  | မရှိ | မရှိ | မရှိ | မရှိ  | မရှိ | မရှိ | ရှိ  | ရှိ  | ရှိ  | ရှိ   | မရှိ  | မရှိ  |
| ကျော့<br>(တိရစ္ဆာန်)        | မရှိ | မရှိ | ရှိ  | မရှိ  | ရှိ  | ရှိ  | ရှိ  | ရှိ  | ရှိ  | ရှိ   | မရှိ  | မရှိ  |
| ပွဲတော်                     | ရှိ  | ရှိ  | မရှိ | ရှိ   | မရှိ | မရှိ | မရှိ | မရှိ | ရှိ  | ရှိ   | မရှိ  | မရှိ  |
| သာတာဝတေး                    | မရှိ | မရှိ | မရှိ | မရှိ  | မရှိ | ရှိ  | ရှိ  | ရှိ  | မရှိ | မရှိ  | မရှိ  | မရှိ  |

၄။ သိန်းလုံကျေးရွာ ၊ မိုးမောက်မြို့နယ်၏ ဦးစားပေးဆောင်ရွက်မည့် ဖွံ့ဖြိုးရေးလုပ်ငန်းများ

| စဉ် | ကဏ္ဍ   | ဆောင်ရွက်မည့်ဖွံ့ဖြိုးရေးလုပ်ငန်း   | ဦးစားပေးအဆင့် |
|-----|--|---|---------------|
| ၁   | အဖွဲ့အစည်းဆိုင်ရာစီမံခန့်ခွဲမှုဖွံ့ဖြိုးရေးစီမံကိန်း | ၁။ အဖွဲ့အစည်းဆိုင်ရာစီမံခန့်ခွဲမှုသင်တန်း<br>၂။ စာရင်းနှင့် မှတ်တမ်းရေးသွင်းနည်းသင်တန်း<br>၃။ အဖွဲ့အစည်းဆိုင်ရာချိတ်ဆက်မှုသင်တန်း                                   | ၁၄            |
| ၂   | ပညာရေးဖွံ့ဖြိုးမှုစီမံကိန်း                          | ၁။ ကျောင်းသုံးပရိဘောဂ<br>၂။ ကျောင်းအားကစားပစ္စည်း<br>၃။ ကျောင်းသောက်ရေသန့် ရရှိရေးရေသန့်စက်တပ်ဆင်ခြင်း  | ၂             |
| ၃   | ကျန်းမာရေးဖွံ့ဖြိုးမှုစီမံကိန်း                      | ၁။ ကျန်းမာရေးအသိပညာပေးသင်တန်း<br>၂။ အရံသားဖွားသင်တန်း<br>၃။ ရှေးဦးသူနာပြုသင်တန်း<br>၄။ တိုင်းရင်းဆေးသင်တန်း<br>၅။ သန့်ရှင်းသောယင်လုံအိမ်သာဆောက်လုပ်သုံးစွဲခြင်း     | ၃             |
| ၄   | သောက်ရေနှင့် သန့်ရှင်းမှုဖွံ့ဖြိုးမှုစီမံကိန်း       | ၁။ သောက်သုံးရေအရည်အသွေးစစ်ဆေးခြင်း  | ၈             |
| ၅   | လမ်းတံတားနှင့် အခြေခံအဆောက်အအုံဖွံ့ဖြိုးမှုစီမံကိန်း | ၁။ ရွာတွင်းလမ်းကွန်ဂရစ်လမ်းခင်းခြင်း<br>၂။ တံတားတည်ဆောက်ခြင်း<br>၃။ ကုန်ထုတ်လမ်းပြုပြင်ခြင်း<br>၄။ ကျေးရွာဈေးတည်ဆောက်ခြင်း  | ၁             |
| ၆   | စိုက်ပျိုးရေးသီးနှံထုတ်လုပ်မှုဖွံ့ဖြိုးရေးစီမံကိန်း  | ၁။ စပါးမျိုးကောင်းမျိုးသန့် ရရှိရေး<br>၂။ လယ်ယာသုံးစက်ကရိယာ အရစ်ကျရောင်းချခြင်း   | ၇             |
| ၇   | စိုက်ပျိုးရေးရရှိရေးဖွံ့ဖြိုးမှုစီမံကိန်း            | ၁။ ဆည်မြောင်းပြုပြင်ခြင်း/အဆင့်မြှင့်တင်ခြင်း   | ၁၅            |
| ၈   | စိုက်ပျိုးရေးနည်းပညာဖွံ့ဖြိုးရေးစီမံကိန်း            | ၁။ ဘက်စုံပိုးမွှားကာကွယ်နှိမ်နင်းမှုသင်တန်း<br>၂။ သဘာဝမြေဆွေးပြုလုပ်နည်းသင်တန်း<br>၃။ သီးလှည့်စနစ်စိုက်ပျိုးနည်းသင်တန်း<br>၄။ မြေဆီလွှာပြုပြင်ထိန်းသိမ်းနည်းသင်တန်း | ၁၃            |
| ၉   | မွေးမြူရေးနည်းပညာဖွံ့ဖြိုးမှုစီမံကိန်း               | ၁။ တိမွေးကုမ္ပဏိမံသင်တန်း   | ၆             |
| ၁၀  | ဘဏ်နှင့် ငွေကြေးဝန်                                  | ၁။ အတိုးနှုန်းသက်သာသောနှစ်ရှည်ချေးငွေ   | ၅             |

|    |   |  |    |
|----|---|--|----|
|    | ဆောင်ရွက်ပေးရေးစီမံကိန်း                          |  |    |
| ၁၁ | စိုက်/မွေးမြူမှုပစ္စည်းများထောက်ပံ့ရေးစီမံကိန်း   | ၁။ စက်၊ လက် ယက္ကန်းသင်တန်း<br>၂။ အလှပြင်သင်တန်း<br>၃။ စက်ချုပ်အဆင့်မြင့်သင်တန်း<br>၄။ လျှပ်စစ်ပြုပြင်သင်တန်း<br>၅။ အခြေခံစားသောက်ကုန်နှင့်လူသုံးကုန်ထုတ်လုပ်မှုသင်တန်း<br>၆။ လက်သမား/ပန်းရံအဆင့်မြင့်တင်ရေးသင်တန်း<br>၇။ တယ်လီဖုန်းပြုပြင်နည်းသင်တန်း<br>၈။ ရိုးရာယက္ကန်းသင်တန်း<br>၉။ ဝါရိုက်ဆော်သင်တန်း<br>၁၀။ ယို/ဝိုင် ပြုလုပ်နည်းသင်တန်း<br>၁၁။ မုန့်မျိုးစုံပြုလုပ်နည်းသင်တန်း<br>၁၂။ ဆပ်ပြာပြုလုပ်နည်းသင်တန်း | ၉  |
| ၁၂ | လူငယ်ဖွံ့ဖြိုးရေးစီမံကိန်း                        | ၁။ ရိုးရာတီးဝိုင်း/ ခေတ်ပေါ်တီးဝိုင်းထူထောင်ခြင်း<br>၂။ အားကစားပစ္စည်းများပံ့ပိုးခြင်း<br>၃။ ယဉ်စည်းကမ်း/လမ်းစည်းကမ်းထိန်းသိမ်းမှုအသိပညာပေးသင်တန်း<br>၄။ မူးယစ်ဆေးကာကွယ်တားဆီးရေးအသိပညာပေးသင်တန်း<br>၅။ လူကုန်ကူးကာကွယ်တားဆီးရေးအသိပညာပေးသင်တန်း<br>၆။ နှစ်စဉ်စာပေဟောပြောပွဲကျင်းပခြင်း<br>၇။ ခေတ်မီစာကြည့်တိုက်ထူထောင်ခြင်း<br>၈။ အင်တာနက် အကျိုးရှိရှိအသုံးပြုနည်းသင်တန်း<br>၉။ ကိုယ်ခံပညာသင်တန်း                  | ၄  |
| ၁၃ | သဘာဝဘေးလျော့ချရေးဖွံ့ဖြိုးမှုစီမံကိန်း            | ၁။ မီးသတ်ရေးကန်ဆောက်လုပ်ခြင်းနှင့် လက်ဆွဲမီးသတ်စက်   | ၁၀ |
| ၁၄ | သဘာဝပတ်ဝန်းကျင်ထိန်းသိမ်းရေးဖွံ့ဖြိုးမှုစီမံကိန်း | ၁။ အမှိုက်သိမ်းယဉ်ထူထောင်ခြင်း   | ၁၁ |
| ၁၅ | အမျိုးသမီးများစွမ်းဆောင်ရည်ဖွံ့ဖြိုးမှုစီမံကိန်း  | ၁။ အိမ်တွင်းအကြမ်းဖက်မှုကာကွယ်ခြင်းဥပဒေသင်တန်း<br>၂။ အမျိုးသမီးများစွမ်းဆောင်ရည်မြှင့်တင်ခြင်းသင်တန်း<br>၃။ အမျိုးသမီးကာကွယ်စောင့်ရှောက်နည်းသင်တန်း  | ၁၆ |
| ၁၆ | မူဝါဒများ   | ၁။ ဖုန်းဘောလ်ဖြတ်တောက်မှုများပြန်လည်စိစစ်ရေးယူပေးရန်<br>၂။ အုပ်ချုပ်ရေးတွင် အမျိုးသမီးများကိုအချိုးကျ အနည်းဆုံး ၂၀% ပါဝင်ဖွဲ့စည်းခွင့်ပေးရန်   | ၁၂ |

|  |  |   |  |
|--|--|---|--|
|  |  | <p>၃။ အများပြည်သူသုံးဘတ်စ်ကားလိုင်း/ကူးတို့ယဉ်ပြေးဆွဲပေးရန်</p> <p>၄။ ငြိမ်းချမ်းရေးတည်ဆောက်ရန်</p> <p>၅။ ဝန်ဆောင်မှုကောင်းသောနိုင်ငံခြားအာမခံလုပ်ငန်းများဖွင့်လှစ်ဆောင်ရွက်ပေးရန်</p> <p>၆။ လူထုအခြေပြုမှုယစ်ဆေးကာကွယ်တားဆီးရေးအဖွဲ့အားတရားဝင် ဖွဲ့စည်းခွင့်ပေးရန်</p> |  |
|--|--|---|--|

နောက်ဆက်တွဲ (၁)

ဖွံ့ဖြိုးရေးဗျူဟာ ဇယား (သိန်လုံကျေးရွာ၊ သိန်လုံကျေးရွာအုပ်စု၊ မိုးမောက်မြို့နယ်၊ ကချင်ပြည်နယ်)

| ပြဿနာ   | ပြဿနာဖြစ်ရသည့်အကြောင်းရင်းစစ်မြစ်   | ကျေးရွာဖွံ့ဖြိုးရေးအတွက် အထောက်အကူဖြစ်စေမည့် ပိုင်ဆိုင်နေသည့် အရင်းအနှီးများ/အခြေအနေကောင်းများ   | ကျေးရွာဖွံ့ဖြိုးရေးအတွက် အဟန့်အတားများ   | ဖြစ်နိုင်ဖွယ်ရာဖြေရှင်းနည်းလမ်းများ   | ဆောင်ရွက်မည့် ဖွံ့ဖြိုးရေးလုပ်ငန်း   |
|---|---|--|--|---|--|
| <b>၁။ အဖွဲ့အစည်းဆိုင်ရာစီမံခန့်ခွဲမှု</b>   |   |  |  |   |  |
| ကျေးရွာရှိအဖွဲ့အစည်းများ စွမ်းဆောင်ရည်အားနည်းသည်။ (သံသယကင်းအမြင်ရှင်း၍ ထိရောက်သည့် အစုအဖွဲ့ဖြင့် ဆောင်ရွက် တတ်မှုအားနည်းသည်။) | ခေါင်းဆောင်တစ်ဦးတည်းကသာ ဆုံးဖြတ် ချက်ချမှတ်ပြီး ကျန် ရွာသူ/သားများကလိုက်လုပ်နေခြင်း။ အဖွဲ့အစည်းဆိုင်ရာအခြေခံသဘောတရားနှင့် ဆိုင်သော ဗဟုသုတအားနည်းခြင်း (ရပ်ရေး၊ ရွာရေးကိစ္စ များကို အရေးပေါ်လာ မှသာ၊ သင့်သလို လုပ်လေ့ရှိကြပြီး၊ ရေရှည်အတွက် ကြိုတင်မျှော်မှန်း ပြင်ဆင်သည့်အလေ့အထ မရှိခြင်း။) | ကျေးရွာတွင်ကျေးရွာ၏ ဖွံ့ဖြိုးရေးကို သီးခြားစီးတာဝန်ခွဲလုပ်ကိုင်နေကြသော အဖွဲ့အစည်းများ ရှိသည်။ (ကျေးရွာဘက်စုံဖွံ့ဖြိုးရေးနှင့် အဖွဲ့အစည်းစနစ် ဖွံ့ဖြိုးရေးအတွက် အကူအညီများ ရရှိနိုင်မည့် ဖွံ့ဖြိုးရေးအဖွဲ့အစည်းများ မိုးမောက်မြို့နယ်အတွင်း ရှိခြင်း၊ ဥပမာ-မေတ္တာဖောင်ဒေးရှင်း၊ ဝေါကွန်ဆန်း၊ ကေအမ်အက်အက်စ်ကျေးလက် ဦးစီးစသည်...) | လူတိုင်းမွေးရာပါလူစွမ်းရည်ရှိကြောင်း သတိမပြုမိ ကြခြင်း။ လူစွမ်းရည်မြင့်စေသည့် အခွင့်အလမ်းများ မရှိခြင်း။ | ကျေးရွာအဖွဲ့အစည်းများစွမ်းရည် ဖြင့်တင်ပြီး စုပေါင်းဆုံးဖြတ်ချက်ချမှတ်မှု၊ သတင်းအချက်အလက်ဖြန့်ဝေမှု၊ ပေါင်းစပ် ညှိနှိုင်းမှုစနစ်များ ပိုမိုကောင်းမွန်အောင် ဆောင်ရွက်ခြင်း။ (အဖွဲ့အစည်းစွမ်းဆောင်ရည်တိုးတက်ရေးဆောင်ရွက် ခြင်း။ ဥပမာ- ထိရောက်သည့်အစည်းအဝေးကျင်းပနည်း။ အမြင်ရှင်းစေသည့် သတင်းထုတ်ပြန်နည်းများ။ မှတ်တမ်းမှတ်ရာ ထိန်းသိမ်းခြင်းစသည်...) | ကျေးရွာစဉ်ဆက်မပြတ် ဖွံ့ဖြိုးရေးအတွက် အဖွဲ့အစည်း ဆိုင်ရာ စီမံခန့်ခွဲမှု ဖွံ့ဖြိုးရေးသင်တန်းများ ၁။ အဖွဲ့အစည်းဆိုင်ရာစီမံခန့်ခွဲမှု သင်တန်း ၂။ အဖွဲ့အစည်းဆိုင်ရာချိတ်ဆက်မှုသင်တန်း ၃။ စာရင်းနှင့်မှတ်တမ်းရေးသွင်းမှု သင်တန်း |
| <b>၂။ ကဏ္ဍ - ပညာရေးဖွံ့ဖြိုးမှု စီမံကိန်း</b>   |   |  |  |   |  |
| ကျောင်းသုံးပရိဘောဂ လုံ လောက်မှုမရှိ။  | ကျောင်းသားအရေအတွက် တိုးလာခြင်းနှင့် ပရိဘောဂအချို့ဟောင်းနွမ်း ပျက်စီးခြင်း။ မိဘဆရာအသင်း ပညာရေးရုံပုံငွေနည်းသည်/မရှိ။   | ဆောက်လုပ်ရေးပစ္စည်းများ ဒေသအတွင်းအလွယ် တကူဝယ်ယူရရှိနိုင်သည်။ ကျွမ်းကျင်သော လက်သမား၊ ပန်းရံရှိသည်။  | မိဘဆရာအသင်း ပညာရေးရုံပုံငွေ နည်း/မရှိ။   | မိဘဆရာအသင်းမှ ကျေးရွာအတွင်း အလှူငွေ ကောက်ခံခြင်း။ ပညာရေးဌာနသို့ အခက်အခဲများ တင်ပြခြင်း။ အခြားပညာရေးဖွံ့ဖြိုးရေးအဖွဲ့များနှင့် ချိတ်ဆက် အကူအညီ တောင်းခံခြင်း။  | ကျောင်းသုံးပရိဘောဂ   |
| ကျောင်းသားများအား   | ကျောင်းအားကစားကွင်းရှိ  | အားကစား ပစ္စည်းများ ဒေသအ   | ငွေကြေးအရင်းအနှီး၊ ပညာရေး  | ပညာရေးဌာနနှင့် ချိတ်ဆက်   | ကျောင်းအားကစားပစ္စည်း  |

|  |   |  |  |   |   |
|--|---|--|--|---|---|
| ကစားတိုးတက်မှုအား နည်း သည်။  | သော်လည်းအားကစားပစ္စည်း မရှိ။  | တွင်း ဝယ်ယူရရှိ နိုင်သည်။  | ရုံပုံငွေမရှိ။   | ဆောင်ရွက်ခြင်း  |   |
| သောက်ရေအရည် အသွေးညံ့သည်။   | လက်ရှိကျောင်းသောက်ရေမှာ ထုံးစံတစ်မျိုးသည်။  | ကျောင်းအပိစီတွင်းတူးဖော်ထား ပြီးဖြစ်သည်။<br>ရေသန့်စက်ဒေသအတွင်းအလွယ် တကူ ဝယ်ယူရရှိနိုင်ပြီး တပ် ဆင်နိုင်သည်။                                    | ငွေကြေးအရင်းအနှီး၊ ပညာရေး ရုံပုံငွေမရှိ။   | ပညာရေးဌာနနှင့် ချိတ်ဆက် ဆောင်ရွက်ခြင်း  | ကျောင်းသောက်ရေသန့် ရရှိရေး ရေသန့်စက်တပ် ဆင်ခြင်း                            |
| <b>၃။ ကဏ္ဍ- ကျန်းမာရေးဖွံ့ဖြိုးမှု စီမံကိန်း</b>   |   |  |  |   |   |
| ကျေးရွာတွင် ဆီချို၊ သွေးတိုးရောဂါများ အဖြစ်များပြီးဆေးဝါး ကုသစရိတ်များသည်။                                   | ခါတုဆေးဝါးမကင်းသော အသားငါး၊ အသီးအရွက်များ ကို နေ့စဉ်မလွဲမရှောင်သာ စားသုံးနေကြရပြီး ကျန်းမာ ရေး လေ့ကျင့်ခန်းသုံးပစ္စည်း များ မရှိသောကြောင့် လေ့ ကျင့် ခန်းမပြုလုပ်နိုင်ခြင်း ကြောင့်ဖြစ်သည်။ | ကျန်းမာရေးအသိပညာပေး ဖွံ့ ဖြိုးရေးအဖွဲ့အစည်းများ ဒေသ အတွင်းရှိသည်။<br>ကျန်းမာရေးလေ့ကျင့်ခန်းသုံး ပစ္စည်းများကိုလည်း အလွယ် တကူဝယ်ယူရရှိနိုင်သည်။ | ကျန်းမာရေးဗဟုသုတနည်း သည်။<br>လေ့ကျင့်ခန်းသုံးပစ္စည်းဝယ်ယူ ရန် အရင်းအနှီးမတတ်နိုင်ကြ ပါ ။ | ဒေသအတွင်းရှိကျန်းမာရေးအသိ ပညာပေး ဖွံ့ဖြိုးရေးအဖွဲ့အစည်း များ ချိတ်ဆက်ဆောင်ရွက်ခြင်း | ကျန်းမာရေးအသိပညာပေး ဟောပြောခြင်း။<br>ကျန်းမာရေးလေ့ကျင့်ခန်း သုံးပစ္စည်းများ |
| ကျေးရွာတွင်ဆေးဖက် ဝင် အပင်များစွာ ရှိ သော်လည်း အကျိုးရှိစွာအ သုံး ပြုနိုင်ခြင်း မ ရှိ။                       | တိုင်းရင်းဆေးဗဟုသုတနည်း သည်။  | ကျေးရွာတွင်ဆေးဖက် ဝင်အပင်များ၊ ဆေးဖက်ဝင် တောရိုင်း တိ ရုတ္တန် များစွာရှိသည်။   | သင်တန်းတက်ရောက် ရန် အဆက်အသွယ်မရှိ။<br>ကုန်ကျစရိတ် မတတ် နိုင်ကြပါ။                        | ကျေးလက်ဦးစီးဌာနမှတစ်ဆင့် ကျန်းမာရေးဦးစီးဌာ နသို့တင်ပြခြင်း။                         | တိုင်းရင်းဆေးသင်တန်း  |
| ကျေးရွာတွင် အရေးပေါ်ထိခိုက်ဒဏ်ရာများ အချိန်မီ ပြုစုနိုင်ခြင်းမရှိသော ဗြဟ္မစင် အသက်ဆုံးရှုံးခြင်းမ ျားရှိသည်။ | ရှေးဦးသူနာ ပြုစုနည်း မသိကြပါ။   | ဒေသအတွင်း ကြက်ခြေနီ နှင့် ရှေးဦးသူနာပြုသင် တန်းများ ရှိသည်။  | ငွေကြေးမတတ်နိုင်။<br>အချိတ်အဆက်မရှိ။   | ကျေးလက်ဦးစီးဌာနမှတစ်ဆင့် ကျန်းမာရေးဦးစီးဌာ နသို့တင်ပြခြင်း။                         | ရှေးဦးသူနာပြုသင်တန်း  |
| မိခင်များ ကျန်းမာ ရေး ဝန်ဆောင်မှု မရကြပါ။  | ကျေးရွာတွင် ဆေးခန်းမရှိ။ ကျွမ်းကျင်သူမရှိပါ။  | ကျေးရွာတွင် အရံသားဖွားသင် တန်းတက်ရောက်ရန် အရည် အချင်းမီသူများ ရှိသည်။  | သင်တန်းတက်ရောက်ရန် ငွေကြေးမတတ်နိုင်။<br>အချိတ်အဆက်မရှိ။                                  | ကျန်းမာရေးဌာနနှင့် ဖွံ့ဖြိုး ရေးအဖွဲ့များနှင့် ချိတ်ဆက် ဆောင်ရွက်ခြင်း              | အရံသားဖွားသင်တန်း   |
| <b>၄။ ကဏ္ဍ- သန့်ရှင်းသော သောက်သုံးရေ ရရှိရေးဖွံ့ဖြိုးမှု စီမံကိန်း</b>                                       |   |  |  |   |   |
| ကျေးရွာတွင် သန့်ရှင်း  | လက်ရှိသောက်ရေတွင်းတုံ   | စက်အပိစီတွင်းတူးဖော်ပါက  | ငွေကြေးနှင့် နည်းပညာမတတ်   | ကျေးလက်ဦးစီးဌာနသို့ တင်ပြ   | သောက်ရေသန့် စက်အပိစီ  |

|   |   |  |  |  |  |
|---|---|--|--|--|--|
| သော သောက်သုံးရေ မရှိ။ လုံလောက်မှုမရှိ။  | ကင်တွင်းများမှာ နွေရာသီတွင် ရေခမ်းသည်။  | အောင်မြင်နိုင်သည်။   | နိုင်ကြပါ။                                       | အကူအညီတောင်းခံခြင်း  | တွင်းတူးပေါ်ခြင်း။ ရေအရည်အသွေးစစ်ဆေးခြင်း                |
| ကျေးရွာကျန်းမာရေး သန့်ရှင်းမှု အားနည်းသည်။  | ကျေးရွာတွင် သန့်ရှင်းသော ယင်လုံအိမ်သာ အသုံးပြုနိုင်သူ ၁၆၈ အိမ်အနက် ၁၅၆ အိမ်ကသာ အသုံးပြုနိုင်ကြသည်။                | ယင်လုံအိမ်သာရွက်များ ဒေသအတွင်း အလွယ်တကူ ဝယ်ယူရရှိနိုင်ကြသည်။ အိမ်သာဆောက်လုပ်ရန် ဒေသပစ္စည်းများရှိသည်။ (သစ်၊ ဝါး၊ သဲ၊ ကျောက်စသည်)       | ငွေကြေး မတတ် နိုင်ကြပါ။ အသိပညာအားနည်းသည်။        | ကျေးရွာဖွံ့ဖြိုးရေးကော်မတီမှ ဦးဆောင်၍ ကျန်းမာရေးအသိပညာဟောပြောခြင်း။ စည်းရုံးခြင်း။   | သန့်ရှင်းသော ယင်လုံအိမ်သာဆောက်လုပ်သုံးစွဲခြင်း။          |
| <b>၅။ ကဏ္ဍ - လမ်းတံတားနှင့် အခြေခံ အဆောက်အအုံဖွံ့ဖြိုးမှု စီမံကိန်း</b>                           |   |  |  |  |  |
| လက်ရှိရွာတွင်းလမ်း၊ ကုန်ထုတ်လမ်းများမှာ မြေသားလမ်းများဖြစ်ပြီး မိုးရာသီတွင် သွားလာရအလွန်ခက်ခဲသည်။ | ရွာတွင်းလမ်းနှင့် ကုန်ထုတ်လမ်းများမှာ မြေသားလမ်းများဖြစ်နေသောကြောင့် ပျက်စီးနေပြီး မိုးရာသီတွင် သွားလာရ ခက်ခဲသည်။ | လမ်းပြင်ရန်သံနှင့် ကျောက်ကို ဒေသအတွင်း အလွယ်တကူ အလုံ လောက် ရရှိနိုင် သည်။  | လမ်းများပြုပြင်ရန် ငွေ ကြေးမတတ် နိုင်ကြ ပါ ။     | ကျေးလက်ဦးစီးဌာနသို့ တင်ပြ အကူအညီတောင်း ခံခြင်း   | ရွာတွင်းကွန်ဂရစ်လမ်းခင်းခြင်း / ကုန်ထုတ်လမ်းပြုပြင်ခြင်း |
| သွားလာရေးခက်ခဲများစွာရှိသည်။  | သစ်သားတံတားမှာ ဟောင်းနွမ်းပျက်စီးနေသည်။   | တံတားပြင်ရန်သံနှင့် ကျောက်ကို ဒေသအတွင်း အလွယ်တကူ အလုံ လောက် ရရှိနိုင် သည်။   | ကုန်ကျစရိတ်နှင့် လမ်းညှိရန် စက်အားမတတ်နိုင်ကြပါ။ | ကျေးရွာဖွံ့ဖြိုးရေးကော်မတီမှ ကျေးလက်ဒေသဖွံ့ဖြိုးတိုးတက်ရေးဦးစီးဌာနမှတစ်ဆင့် ကျေးလက်လမ်းဦးစီးဌာနသို့ တင်ပြ အကူအညီတောင်းခံခြင်း။ | သစ်သားတံတားအား ကွန်ဂရစ်တံတားအဖြစ် ပြုပြင်ခြင်း           |
| နေ့စဉ်စားသုံးကုန်များ ဝယ်ယူရန်နှင့်ဒေသထွက်ကုန်များရောင်းချရန် များစွာခက်ခဲအခဲရှိသည်။              | ရွာနှင့် အနီးဆုံးဈေးမှာ ၆ မိုင်ဝေးသောဒေါဖန်းယန်တွင် ရှိပြီး ဈေးကြီးမှာ ၂၉ မိုင်ဝေးသောဗန်းမော်မြို့တွင်ရှိသည်။     | ကျေးရွာမှ ဒေသထွက်ကုန်များရှိပြီး ၁၆၈ အိမ်အတွက် နေ့စဉ်စား သောက်ကုန်များကို မဖြစ်မနေ နေ့စဉ် ဝယ်ယူ စားသုံးနေကြရသည်။                       | ကျေးရွာဈေးမရှိ။                                  | မြို့နယ်စည်ပင်သာယာဦးစီးဌာနနှင့် ချိတ်ဆက်၍ ကျေးရွာဈေးထူထောင်ရန် ညှိနှိုင်းဆောင်ရွက်ခြင်း  | ကျေးရွာဈေးထူထောင်ခြင်း                                   |
| <b>၆။ ကဏ္ဍ - စိုက်ပျိုးရေး ရရှိရေး ဖွံ့ဖြိုးမှု စီမံကိန်း</b>                                     |   |  |  |  |  |
| စိုက်ပျိုးသီးနှံများသွင်းရေလုံလောက်မှုမရှိ/   | လက်ရှိဆည်မြောင်း၊ ရေသွင်းမြောင်းများ ပျက်စီးနေသည်။  | ဆည်မြောင်းနှင့် ရေသွင်းမြောင်းအဟောင်းများရှိသည်။ ဒေသအတွင်း ဆောက်လုပ်ရေးလုပ်ငန်းသုံး သဲ၊ ကျောက် ပစ္စည်းများ အလွယ်တကူ ဝယ်ယူရရှိနိုင်သည်။ | ငွေကြေးနှင့် နည်းပညာ မတတ်နိုင်ကြပါ။              | ကျေးလက်ဦးစီးဌာနမှတစ်ဆင့် လယ်ယာသုံးစက်ကရိယာ ကုမ္ပဏီများနှင့် ချိတ်ဆက် အရစ်ကျဝယ်ယူရန် တင်ပြ ခြင်း                                | • ဆည်မြောင်းအသစ် ပေါက်လုပ်ခြင်း/ပြုပြင်ခြင်း။            |

|  |  |   |  |  |   |
|--|--|---|--|--|---|
| <b>၇။ ကဏ္ဍ-စိုက်ပျိုးရေး (သီးနှံအထွက်တိုး) ဖွံ့ဖြိုးမှုစီမံကိန်း</b>   |  |   |  |  |   |
| သီးနှံအထွက် နှုန်းနှင့် သီးနှံ ထုတ်လုပ်မှု နည်း သည်။   | မျိုးကောင်း/သန်မာရှိ။ အချိန်မီထွက်နိုင်ခြင်းမရှိ။  | စိုက်ပျိုးရေးဌာနရှိသည်။ လယ်ယာသုံးစက်ကရိယာ ကုမ္ပဏီနှင့် ပုဂ္ဂလိက ဘဏ် များရှိသည်။   | ငွေကြေး မတတ် နိုင်ကြ ပါ ။ ကုမ္ပဏီများ၊ ပုဂ္ဂလိက ဘဏ်များ နှင့် ချေးငွေရရှိရေး ချိတ်ဆက် ဆောင်ရွက်ရာတွင် စိုက်ပျိုး | ကျေးလက်ဦးစီးဌာနမှတစ်ဆင့် စိုက်ပျိုးရေးဌာနနှင့် ပုဂ္ဂလိက ကုမ္ပဏီနှင့် ဘဏ် များသို့ တင်ပြ အကူအညီ တောင်းခံခြင်း | မျိုးကောင်းမျိုး သန့် ရရှိ ရေး (စပါး၊ ပြောင်း၊) ၊ လယ်ယာသုံးစက် က ရိယာ အရစ်ကျ ရောင်း ချ ခြင်း  |
| <b>၈။ ကဏ္ဍ-စိုက်ပျိုးရေးနည်းပညာဖွံ့ဖြိုးမှု စီမံကိန်း</b>  |  |   |  |  |   |
| စိုက်ပျိုးသီးနှံများ ပိုးမွှား ရောဂါကျရောက် မှုများပြီး ထိရောက်စွာ ကာကွယ်နိုင်ခြင်းမရှိ။ ငါး ပျက်စီးမှုရှိသည်။ | စိုက်ပျိုးရေးနည်းပညာ ဖွံ့ဖြိုးမှု အားနည်း သည်။ ပြောင်းပေးသီးနှံကို တစ်နေရာ တည်းတွင်နှစ်စဉ်တစ်နှစ်ပါတ် လုံး ၂-၃ ကြိမ် စိုက်ပျိုးပြီး ဓါတ်မြေဩဇာများကို အလွန် အကျွံအသုံးပြုနေကြ သည်။ | စိုက်ပျိုးရေးနည်းပညာ ပုံ ပိုးပေး သော ဖွံ့ဖြိုးရေးအဖွဲ့ အစည်းများ ဒေသအတွင်း ရှိသည်။                                      | သင်တန်းတက်ရောက်ရန် ကုန် ကျမှု ငွေကြေးမတတ် နိုင် ကြပါ။  | ကျေးလက်ဦးစီးဌာနမှတစ်ဆင့် စိုက်ပျိုးရေးဌာနနှင့် အခြားဖွံ့ဖြိုး ရေးအဖွဲ့များသို့ တင်ပြ အကူ အညီတောင်း ခံခြင်း   | စိုက်ပျိုးရေးနည်းပညာ ဖွံ့ဖြိုးမှုသင်တန်းများ ၁။ဘက်စုံပိုးမွှားကာကွယ် နှိမ်နင်းမှုသင် တန်း ၂။ မြေဆီလွှာ ပြုပြင်ထိန်း သိမ်းနည်းသင်တန်း ၂။ သဘာဝမြေဆွေးပြု လုပ်နည်းသင်တန်း ၃။ သီးလှည့်/သီးရောစနစ် (cropping pattern) (rotate cropping and mix cropping pattern) ၄။ ကိုင်းကူးကိုင်းဆက် |
| <b>၉။ ကဏ္ဍ-မွေးမြူရေး ဖွံ့ဖြိုးမှု စီမံကိန်း</b>   |  |   |  |  |   |
| မွေးမြူထား သော ဝင် ငွေရအိမ်မွေးတိရစ္ဆာန် များနှစ်စဉ်ပျက်စီးဆုံး ရုံးမှု များစွာရှိသည်။                         | နှစ်စဉ်ရာသီရောဂါများဆိုးရွာ စွာကျရောက်လေ့ရှိ သည်။  | မွေးမြူရေးဦးစီးဌာနရှိ သည်။ ဒေသတွင်းဖွံ့ဖြိုးရေးအဖွဲ့အစည်း များရှိသည်။ သင်တန်းတက်ရောက်ရန်အရည် အချင်းပြည့်မီသူများရှိသည်။ | ဝန်ဆောင်မှုအားနည်းနေ သေးသည်။ အဖွဲ့အစည်းများနှင့် ချိတ်ဆက်မှု အားနည်းနေသေးသည်။                                    | ကျေးလက်ဦးစီးဌာနမှတစ်ဆင့် မွေးမြူရေးဌာနနှင့် ဖွံ့ဖြိုးရေးအ ဖွဲ့အစည်းများသို့ ချိတ်ဆက်အကူ အညီတောင်းခံခြင်း     | မွေးမြူရေးကာကွယ်ဆေး ထိုးခြင်း ထိမွေးကုသင်တန်း   |
| <b>၁၀။ ကဏ္ဍ-ဘဏ်နှင့်ငွေကြေးဝန်ဆောင်မှု ဖွံ့ဖြိုးမှုစီမံကိန်း</b>   |  |   |  |  |   |
| တောင်သူများ နှင့်သင့်တော်သောငွေ ငြင်း ဝန်ဆောင်မှုမရှိ။   | စိုက်ပျိုးမြေပိုင်ဆိုင်မှု ပုံစံ (၇) မရှိသောကြောင့် စိုက်ဘဏ် ချေးငွေမရကြပါ။ မြစ်မ်းရောင်ချေးငွေမှာ လုံ လောက်မှုမရှိသေးပါ။  | နိုင်ငံတော်မှ နှစ်ရှည်ချေး ငွေ များပံ့ပိုးပေးလျက် ရှိ သည်။  | လက်ရှိချေးငွေစနစ်များမှာ တောင် သူများ၏ လိုအပ်ချက် နှင့် ကိုက်ညီမှု အားနည်း နေသေးသည်။                             | လွှတ်တော်မှတစ်ဆင့်တင်ပြ ခြင်း။   | တောင်သူများနှင့် ကိုက်ညီ သော ချေးငွေမူဝါဒများ ချ မှတ်ဆောင်ရွက်ခြင်း (သို့မဟုတ်) အတိုးနှုန်းသက်သာ သော နှစ်ရှည်ချေးငွေမျိုးမြို့ရေး   |

|   |  |  |  |   |  |
|---|--|--|--|---|--|
|   |  |  |  |   | ဈေးငွေအသေးစားနှင့်အလတ်စား လုပ်ငန်းများအတွက်ဈေးငွေထူထောင်ခြင်း  |
| <b>၁၁။ ကလောင်- လူငယ်ဖွံ့ဖြိုးရေးစီမံကိန်း</b>               |  |  |  |   |  |
| လူငယ်များအားကစားတိုးတက်မှုအား နည်းသည်။                      | အားကစားကွင်းလည်း မရှိ။ အားကစားလည်း ပစ္စည်းမရှိကြပါ။  | အားကစားပွဲများကို ရုပ်မြင်သံကြားမှ ပြသပေးသည်။ ကြည့်ရှုကြရသည်။ ကျန်းမာရေးနှင့်အားကာဌာနရှိသည်။ အားကစားပစ္စည်းများကို ဒေသအတွင်း ဝယ်ယူရရှိ နိုင်သည်။ | ငွေကြေးမတတ်နိုင်ကြပါ။  | ကျေးလက်ဦးစီးဌာနမှတစ်ဆင့် ကျန်းမာရေးနှင့် အားကစားဝန်ကြီးဌာနသို့ တင်ပြခြင်း                                     | အားကစားပစ္စည်းများ ပံ့ပိုးခြင်း နှစ်စဉ်ပြေးခုန်ပစ် အားကစားပြိုင်ပွဲများ ကျင်းပခြင်း  |
| ရိုးရာယဉ်ကျေးမှု အမွေအနှစ်များအား ထိန်းသိမ်းမှု နည်းလားသည်။ | လူငယ်များ ရိုးရာယဉ်ကျေးမှု ထိန်းသိမ်းမှု အားနည်းသည်။   | တန်ဖိုးရှိ ရိုးရာယဉ်ကျေးမှု အမွေအနှစ်၊ တိုင်းရင်းသား စာပေများ ရှိသည်။ ကျွမ်းကျင်သော အသက်အရွယ် ကြီးရင့်သူများ အသက်ရှင်နေသေးသည်။                   | လူကြီးများမှလည်း လက်ဆင့်ကမ်းအားပေးမှုနည်းသည်။                                  | လူငယ်အဖွဲ့များစနစ်တကျဖွဲ့စည်းခြင်း ရိုးရာယဉ်ကျေးမှုထိန်းသိမ်းရေးဆိုင်ရာ အစီအစဉ်များ ရေးဆွဲအကောင်အထည်ဖော်ခြင်း | ရိုးရာတီးဝိုင်းထူထောင်ခြင်း (တူရိယာ + ဝတ်စုံ) ခေတ်ပေါ်တီးဝိုင်းထူထောင်ခြင်းနှင့် ခေတ်ပေါ်တီးဝိုင်းအတီးသင်တန်း                              |
| လူငယ်များစာဖတ်ခြင်းနှင့်လေ့လာသင်ယူမှုအားနည်းသည်။            | စာကြည့်တိုက်ရှိသော်လည်း စာအုပ်များ ပြည့်စုံမှုမရှိ၊ အင်တာနက်အသုံးပြု သော်လည်း ဖေ့စ်ဘွတ်၊ ဗိုက်ဗာတို့ကိုသာအကြည့်များပြုပြီးအကျိုး ရှိရှိ အသုံးမချတတ်ကြပါ။ | လူငယ်တိုင်းလိုလို အင်တာနက်အသုံးပြုကြသည်။ ဖုန်းလိုင်းဆက်သွယ်ရေးကောင်းသည်။ ကျေးရွာတွင်စာကြည့် တိုက်ရှိသည်။   | လူငယ်များ စာဖတ်နည်း ကြသည်။ အင်တာနက်ကို အကျိုးရှိရှိ အသုံးမချတတ်ကြပါ။           | လေ့လာသင်ယူနိုင်မည့်အစီအစဉ်များ ထားရှိခြင်း  | နှစ်စဉ်စာပေဟောပြောပွဲကျင်းပခြင်း ခေတ်မီစာကြည့်တိုက်ထူထောင်ခြင်း အင်တာနက် အကျိုး ရှိရှိ အသုံးပြုနည်းသင် တန်း                                |
| လူငယ်များလုံခြုံမှုအားနည်းလားသည်။                           | မူးယစ်ဆေးသုံးစွဲသူများလာကြသည်။ ယဉ်အန္တရာယ်ရှိသည်။ လူကုန်ကူး ခံရနိုင်မှုအန္တရာယ်ရှိသည်။   | လူငယ်များလုံခြုံစွာနေထိုင်သွားလာလိုကြသည်။  | မူးယစ်ဆေးများကို အလွယ်တကူ ဝယ်ယူသုံးစွဲ နိုင်ကြသည်။ လူငယ်များ ဗဟုသုတအားနည်းသည်။ | လူငယ်ဖွံ့ဖြိုးရေးကို စီမံကိန်းတစ်ရပ်အနေဖြင့် အလေးထားဆောင်ရွက်ပေးသင့်သည်။                                      | လူငယ်ဖွံ့ဖြိုးရေးသင်တန်းများ<br>၁။ မူးယစ်ဆေးကာကွယ်တားဆီးရေးအသိပညာလေးသင်တန်း<br>၂။ ယဉ်စည်းကမ်း/ လမ်းစည်းကမ်းထိန်း သိမ်းမှုအသိပညာလေး သင်တန်း |

|  |   |   |   |   |  |
|--|---|---|---|---|--|
| ဆောင်ရွက် အားနည်းသည်။  | ကြောင့် ဖြစ်သည်။  | မြင့်တင်ပေးသော ဖွံ့ဖြိုးရေးအဖွဲ့များ ဒေသအတွင်းရှိသည်။   | အားနည်းသည်။   | ဆောင်ရွက်ခြင်း  | မှုကာကွယ်ခြင်း ဥပဒေသင်တန်း<br>၂။ အမျိုးသမီးများ စွမ်းဆောင်ရည်မြှင့်တင်ခြင်း<br>သင်တန်း<br>၃။ အမျိုးသမီးကာကွယ်စောင့်ရှောက် နည်း သင်တန်း |
| ၁၄။ ကဏ္ဍ-သဘာဝဆေးလျော့ချရေးဖွံ့ဖြိုးမှုစီမံကိန်း                    |   |   |   |   |  |
| ကျေးရွာတွင် ရာသီမရွေး၊ အချိန်မရွေး မီးဘေးအန္တရာယ် ကျရောက်နိုင်သည်။ | မီးဘေးကာကွယ်ရေးအစီအစဉ်အားနည်းသည်/မရှိ။  | အရမ်းသတ်တပ်ဖွဲ့ ဖွဲ့စည်းရနိုင်သည်။  | မြို့နယ်မီးသတ်ဦးစီးဌာနနှင့် ချိတ်ဆက်မှုအားနည်းသည်။  | အရမ်းသပ်ဖွဲ့စည်းဖြင်းနှင့် လေ့ကျင့်ခြင်း                    | မီးသတ်ရေကန်ဆောက်လုပ်ခြင်းနှင့် လက်ဆွဲမီးသတ်စက်ထုထောင်ခြင်း   |
| ၁၅။ ကဏ္ဍ-သဘာဝ ပတ်ဝန်းကျင်ထိခိုက်သိမ်းရေးဖွံ့ဖြိုးမှုစီမံကိန်း      |   |   |   |   |  |
| သဘာဝပတ်ဝန်းကျင် ထိခိုက်မှု ရှိသည်။                                 | အမှိုက်များကို စနစ်တကျ စွန့်ပစ်ခြင်းမရှိ။ သိမ်းဆည်းသည့် စနစ်မရှိ။   | အမှိုက်များ စွန့်ပစ်ခြင်းကြောင့် သဘာဝပတ်ဝန်းကျင်ထိခိုက်မှု ရှိကြောင်း သတိမူလာကြသည်။                       | ဗဟုသုတနည်းသည်။ စနစ်တကျ စွန့်ပစ်ရန် စနစ်မရှိသေးပါ။   | ကျေးလက်ဦးစီးဌာန၊ စည်ပင်သာယာတို့နှင့် ချိတ်ဆက်ဆောင်ရွက်ခြင်း | အမှိုက်သိမ်းယူမှု ထုထောင်ခြင်း (သုံးဘီးယဉ်)  |
| ၁၆။ ကဏ္ဍ- မူဝါဒများဖွံ့ဖြိုးမှု စီမံကိန်း                          |   |   |   |   |  |
| လမ်းပန်းဆက်သွယ်ရေး များစွာခက်ခဲသည်။                                | မြေသားလမ်းများနှင့် ရေကြောင်းလမ်းဖြစ်သော ကြောင့် လမ်းမကောင်း။ အချိန်ကြန့်ကြာသည်။ ပုံမှန်သွားလာသည့်ယဉ်မရှိ။      | ဒေသအတွင်း သွားလာသည့် ခရီးသည်များ ရှိသည်။ ဒေသထွက်ကုန်များကို ဗန်းမော်သို့ မဖြစ်မနေ တင်ပို့ရောင်းဝယ်ကြရသည်။ | အများသုံးပုံမှန်ပြေးဆွဲသည့် ယဉ်မရှိ။  | လွှတ်တော်မှတစ်ဆင့် နိုင်ငံတော်သို့ တင်ပြခြင်း               | ပုံမှန်ဘတ်စ်ကားလိုင်း/ကူးတို့ယဉ်ပြေးဆွဲပေးရန်  |
| ဖုန်းဆောင်ရွက်မှုများ ဖြတ်တောက်မှုများသည်။                         | တယ်လီဖုန်းလိုင်းများ ဖုန်းဆောင်ရွက်မှုနှင့်ပတ်သက်၍ ပွင့်လင်းမြင်သာမှုမရှိကြပါ။                                  | ဖုန်းဆောင်ရွက်မှုကို ဖုန်းဆောင်ရွက်မှုကို လူ အများ သတိမူမိကြသည်။  | စီစစ်အရေးယူမှုမရှိ။ ဖုန်းကုမ္ပဏီများမှစိတ်ကြိုက်ဖြတ်တောက်မှုကို ခံနေကြရသည်။                                     | လွှတ်တော်ကိုယ်စားလှယ်မှတစ်ဆင့် တင်ပြခြင်း                   | ဖုန်းဆောင်ရွက်မှုကို စီစစ်အရေးယူဆောင်ရွက်ပေးရန်။   |
| အုပ်ချုပ်ရေး တွင်အမျိုးသမီးများပါဝင်မှုအလွန်နည်းနေသေးသည်။          | အစဉ်အလာအရအမျိုးသားများဖြင့်သာရွေးချယ်ဖွဲ့စည်းလေ့ရှိသည်။ အမျိုးသမီးများ မိမိကိုယ်မိမိယုံကြည်မှု အားနည်းနေသေးသည်။ | အမျိုးသမီးများ အရည်အချင်းရှိသည်။  | အစဉ်အလာအရအမျိုးသားများဖြင့်သာရွေးချယ်ဖွဲ့စည်းလေ့ရှိသည်။ အမျိုးသမီးများမိမိကိုယ်မိမိ ယုံကြည်မှု အားနည်းနေသေးသည်။ | ဥပဒေပြဋ္ဌာန်းပေးရန် လွှတ်တော်သို့ တင်ပြခြင်း                | အုပ်ချုပ်ရေးတွင် လူငယ်နှင့် အမျိုးသမီးများကိုအမျိုးကျ အနည်းဆုံး ၂၀% ပါဝင်ဖွဲ့စည်းခွင့်ပေးရန်   |

|   |   |  |  |  |  |
|---|---|--|--|--|--|
| <p>မူးယစ်ဆေးသုံးဆွဲသူများ လာသဖြင့် လူငယ်များ နှင့်အများပြည်သူ လုံခြုံရေးအရ စိုးရိမ်ရအခြေအနေ တွင်ရှိသည်။</p> | <p>ထိရောက်သော အရေးယူဆောင်ရွက်မှုမရှိသဖြင့် မူးယစ်ဆေးများ အလွယ်တကူ ဝယ်ယူရရှိနိုင်သည်။ တရားဥပဒေ စိုးမိုးမှု အားနည်းသည်။</p> | <p>ရပ်ရွာများတွင် ကိုယ်ထူ၊ ကိုယ်ထူ မူးယစ်နှိမ်းနှင်းရေး လုပ်ငန်းများ လုပ်ဆောင်နေကြသည်။</p> | <p>တရားဝင်အဖွဲ့အစည်းမဟုတ်သောကြောင့် ထိရောက်မှုမရှိ။</p>  | <p>နိုင်ငံတော်မှ အသိအမှတ်ပြုဖွဲ့စည်းခွင့် တရားဝင်ချထားပေးရန်နှင့် လုပ်ပိုင်ခွင့် ချထားပေးရန်</p>               | <p>မူးယစ်ဆေး ကာကွယ်တားဆီးရေးလူထုအခြေပြုအဖွဲ့ တရားဝင်ဖွဲ့စည်းခွင့် ပြုရေး</p>           |
| <p>အာမခံလုပ်ငန်းကို လူအများစိတ်ဝင်စားမှုမရှိ။ လုပ်လေ့လုပ်ထမရှိ</p>  | <p>လက်ရှိအစိုးရအာမခံလုပ်ငန်းများအပေါ် ဗဟုသုတနည်း/မရှိ။ အစိုးရအာမခံလုပ်ငန်းကို ယုံကြည်မှုမရှိ၊ ဝန်ဆောင်မှုမကြိုက်</p>      | <p>ဝန်ဆောင်မှုကောင်းသော အာမခံစနစ်ရှိပါက အာမခံထားရန် စိတ်ဝင်စားမှုရှိကြသည်။</p>             | <p>လက်ရှိဝန်ဆောင်မှုအပေါ် အယုံအကြည်မရှိကြပါ။ (အသက်အာမခံ၊ မီးအာမခံ၊ ကား/ဆိုင်ကယ် စသည် ယာဉ်အာမခံ၊ ကျန်းမာရေးအာမခံ)</p> | <p>ဝန်ဆောင်မှုကောင်းပြီး စိတ်ချရသော အာမခံလုပ်ငန်းများကို ဥပဒေအရ တည်ထောင်ပေးရန်။ လွှတ်တော်သို့ တင်ပြပေးရန်?</p> | <p>ဝန်ဆောင်မှုကောင်းသော နိုင်ငံခြားပုဂ္ဂလိက အာမခံလုပ်ငန်းများ စိစဉ်ဆောင်ရွက်ပေးရန်</p> |
| <p>ဒေသတွင်း ဖွံ့ဖြိုးမှု နှေး သည်။ တိုးတက်မှု နည်းသည်။</p>  | <p>နယ်မြေငြိမ်းချမ်း မရှိသေးပါ။</p>   | <p>လူအများမှ ငြိမ်းချမ်းရေး တည်ဆောက်ရန် စိတ်အားထက်သန်ကြသည်။</p>                            | <p>ငြိမ်းချမ်းရေးတည်ဆောက်နိုင်မှုမရှိသေး။ အပြန်အလှန်ယုံကြည်မှု နည်းနေသေးသည်။</p>                                     | <p>လွှတ်တော်သို့ တင်ပြခြင်း</p>  | <p>ငြိမ်းချမ်းရေးတည်ဆောက်ရန်</p>   |

လူမှုစီးပွားရေးဆိုင်ရာ ကိန်းဂဏန်းအချက်အလက်များ (သိန်လုံကျေးရွာ၊ သိန်လုံကျေးရွာအုပ်စု၊  
ဇိုးမောက်မြို့နယ်)

ကျေးရွာဖွံ့ဖြိုးရေး အထောက်အကူပြု ဇယားများ

(၁) ကျေးရွာလူမှုစီးပွားရေးအခြေအနေ

(က) လူဦးရေနှင့်လူဦးရေဆိုင်ရာအချက်အလက်များ

ဇယား (၁) လူဦးရေနှင့် လူဦးရေဆိုင်ရာအချက်အလက်များ

| အသက်အုပ်စု                   |                         | ကျား                             | မ   | စုစုပေါင်း | ရာခိုင်နှုန်း |
|------------------------------|-------------------------|----------------------------------|-----|------------|---------------|
| ၁ နှစ် အောက်                 | နို့စို့အရွယ်           | ၁၂                               | ၄   | ၁၆         | ၁.၈၄          |
| ၁ နှစ်မှ ၄ နှစ် အထိ          | ၅နှစ်အောက်ကလေးငယ်       | ၃၂                               | ၃၃  | ၆၅         | ၇.၄၉          |
| ၅ နှစ်မှ ၉ နှစ် အထိ          | မူလတန်းကျောင်းသားအရွယ်  | ၅၂                               | ၃၈  | ၉၀         | ၁၀.၃၆         |
| ၁၀ နှစ်မှ ၁၄ နှစ် အထိ        | အလယ်တန်းကျောင်းသားအရွယ် | ၅၂                               | ၃၇  | ၈၉         | ၁၀.၂၅         |
| ၁၅ နှစ်မှ ၆၄ နှစ် အထိ        | အလုပ်လုပ်နိုင်သည့်အရွယ် | ၂၈၅                              | ၂၉၁ | ၅၇၆        | ၆၆.၃၆         |
| ၆၅ နှစ်အထက်                  | သက်ကြီးရွယ်ကြီး         | ၁၀                               | ၂၂  | ၃၂         | ၃.၆၉          |
| စုစုပေါင်း                   |                         | ၄၄၃                              | ၄၂၅ | ၈၆၈        | ၁၀၀           |
| စုစုပေါင်း အိမ်ထောင်စု (၁၆၈) |                         | တစ်အိမ်ထောင်ပျမ်းမျှလူဦးရေ= ၅.၁၇ |     |            |               |

ရင်းမြစ်... (၁) ဆယ်အိမ်စုဆွေးနွေးပွဲ၊ (၂) ကျေးရွာအုပ်စု အုပ်ချုပ်ရေးမှူးရုံး။

လေ့လာတွေ့ရှိချက်။ သိန်လုံကျေးရွာတွင် အိမ်ထောင်စုပေါင်း ၁၆၈ ရှိပြီး လူဦးရေပေါင်း ၈၆၈ (ကျား ၄၄၃ + မ ၄၂၅) ရှိသည်။ တစ်အိမ်ထောင်ပျမ်းမျှ ၅.၁၇ ရှိသောကြောင့် လူဦးရေတိုးပွားမှုမှာ မြန်မာနိုင်ငံ၏ စံနှုန်းဖြစ်သော ၅ ယောက်နှုံးထက် များနေသည်ကို တွေ့ရသဖြင့် လူဦးရေတိုးပွားမှု အသင့်အတင့်ရှိသည်။ ကျေးရွာတွင် နို့စို့အရွယ် ကလေးငယ် စုစုပေါင်း ၁၆ ဦး၊ ၁.၈၄% သာရှိသဖြင့် ယခုနှစ်များတွင် ကလေးမွေးဖွားနှုန်းအလွန်ကျဆင်းနေသေးသည်ကိုတွေ့ရသည်။ ၅ နှစ်အောက် ကလေး ၆၅ဦး (၇.၄၉%) ရှိသည်ကို သိရှိခြင်းအားဖြင့် လူဦးရေအသင့်အတင့်ရှိပြီးကာကွယ် ဆေးထိုးရမည့် ကလေးနှင့် မူကြိုကျောင်းတက်ရောက်နိုင်သည့် ကလေးအရေအတွက်ကို အတိအကျ သိနိုင်ပြီး ကာကွယ်ဆေးထိုးနှံမှု အောင်မြင်မှုအခြေအနေကို အလွယ်တကူ တိုင်းတာတွက်ချက်နိုင် မည်။ မူကြိုကျောင်း လိုအပ်မှုရှိမရှိကိုလည်းအလွယ်တကူ ဆန်းစစ်နိုင်သည်။ မူလတန်းအရွယ် ကလေး ၉၀ဦး (ကျား ၅၂+မ ၃၈) နှင့် အလယ်တန်းကျောင်းသားအရွယ် ၈၉ ဦး (ကျား ၅၂+မ ၃၇) သိခြင်းဖြင့် ကျောင်းနေအရွယ်ကလေးတိုင်းကျောင်းနေနိုင်ခြင်းရှိ/မရှိကို အလွယ်တကူ တိုင်းတာနိုင်မည်။ အလုပ်လုပ်နိုင်သော အရွယ် ၅၇၆ (ကျား ၂၈၅+ မ ၂၉၁)၊ (၆၆.၃၆%) ရှိသောကြောင့် ကျေးရွာတွင် အလုပ်လုပ်နိုင်သော လူဦးရေ များပြားသည်ကို တွေ့ရသည်။ ၎င်းတို့ကို အလုပ်အကိုင်ဖန်တီးပေးခြင်း၊ အသက်မွေးဝမ်းလုပ်ငန်းများ ကျွမ်းကျင်တတ်မြောက်အောင် စွမ်းရည်မြှင့်တင်ပေးနိုင်ပါက ကျေးရွာဖွံ့ဖြိုးရေးအတွက်များစွာအထောက်အကူဖြစ်မည်။ အလုပ်လုပ် ကိုင်နိုင်သောအရွယ်တွင် အမျိုးသမီးဦးရေသည် အမျိုးသားဦးရေထက် ၆ ဦး (၁.၀၄%) သာပိုများနေသည်ကို တွေ့ရသည်။ ကျေးရွာတွင် သက်ကြီးရွယ်ကြီး ၃၂ ဦး (ကျား ၁၀+မ ၂၂ ဦး (၃.၆၉%) သာရှိသဖြင့် သက်ကြီးရွယ်ကြီးအလွန်နည်းနေသဖြင့် ကျေးရွာတွင် ကျန်းမာရေး အခြေအနေ ညံ့နေသည်ဟု ခန့်မှန်းနိုင်ပါသည်။ သက်ကြီးရွယ်ကြီးတွင်လည်း အမျိုးသမီးဦးရေသည်

အမျိုးသားဦးရေထက် ၁၀ ဦး (၂ ဆ) ပိုများနေသည်ကို တွေ့ရသဖြင့် အမျိုးသမီးများသည် အမျိုးသားများထက် အသက်ရှည် သည်ကိုတွေ့နိုင်သည်။

(ခ) အလုပ်လုပ်နိုင်သူ အင်အား

(ခ-၁) လုပ်သားအင်အားနှင့် ဝင်ငွေရလုပ်ငန်း အမျိုးအစား

ဇယား (၂) လုပ်သားအင်အားနှင့် ဝင်ငွေရလုပ်ငန်း အမျိုးအစား

| စဉ်  | လုပ်ငန်းများ  | အဓိက အလုပ်အကိုင် |                     | အဓိကဝင်ငွေရလုပ်ငန်းမဟုတ်သောအခြားဝင်ငွေရလုပ်ငန်းအဖြစ်လုပ်ကိုင်သူ (ဦးရေ) | ရပ်တည်နိုင်မှု (မှတ်ချက်ကို သေချာစွာ ဖတ်ပြီး မှန်ရာတစ်ခုကိုသာ ရွေးရန်။) |
|--|---|------------------|---------------------|--|---|
|  |   | အိမ်ထောင်စု      | မိသားစု ဝင် လုပ်အား |  |   |
| <b>စိုက်ပျိုးစီးပွား လုပ်ငန်းများ</b>                        |   |                  |                     |  |   |
| ၁  | လယ်ယာစိုက်ပျိုးရေး  |                  |                     |  |   |
|  | ကိုယ်ပိုင် လုပ်ငန်း   | ၁၄၄              | ၃၂၅                 |  | မြင့်ဝလတ်ဝန်ခံ  |
|  | အလုပ်သမား / ဝန်ထမ်း   | ၅                | ၁၀                  |  | မြင့်ဝလတ်ဝန်ခံ  |
| ၂  | တိရစ္ဆာန် မွေးမြူရေး  |                  |                     |  |   |
|  | ကိုယ်ပိုင် လုပ်ငန်း   | ၁၄               | ၁၆၂                 | ၁၄၈  | မြင့်ဝလတ်ဝန်ခံ  |
|  | အလုပ်သမား / ဝန်ထမ်း   |                  |                     |  | မြင့်ဝလတ်ဝန်ခံ  |
| ၃  | ငါးလုပ်ငန်း (ရေချို/ရေငန်ငါး/ပုစွန် စသော ရေသတ္တဝါများ ဖမ်းခြင်း၊မွေးမြူခြင်း) |                  |                     |  |   |
|  | ကိုယ်ပိုင် လုပ်ငန်း   |                  |                     |  | မြင့်ဝလတ်ဝန်ခံ  |
|  | အလုပ်သမား / ဝန်ထမ်း   |                  |                     |  | မြင့်ဝလတ်ဝန်ခံ  |
| ၄  | သစ်တောလုပ်ငန်း  |                  |                     |  |   |
|  | ကိုယ်ပိုင် လုပ်ငန်း   |                  |                     |  | မြင့်ဝလတ်ဝန်ခံ  |
|  | အလုပ်သမား / ဝန်ထမ်း   |                  |                     |  | မြင့်ဝလတ်ဝန်ခံ  |
| <b>စိုက်ပျိုးမွေးမြူရေးမဟုတ်သော အခြားဝင်ငွေရလုပ်ငန်းများ</b> |   |                  |                     |  |   |
| ၅  | သတ္တုတူးဖော်ရေး၊ ကျောက်ထုတ်လုပ်ရေးနှင့် သဘာဝရင်းမြစ်များ ထုတ်လုပ်ခြင်း        |                  |                     |  |   |
|  | ကိုယ်ပိုင် လုပ်ငန်း   |                  | ၁                   | ၁  | မြင့်ဝလတ်ဝန်ခံ  |
|  | အလုပ်သမား / ဝန်ထမ်း   |                  |                     |  | မြင့်ဝလတ်ဝန်ခံ  |
| ၆  | ထုတ်ကုန်လုပ်ငန်း  |                  |                     |  |   |
|  | ကိုယ်ပိုင် လုပ်ငန်း   |                  |                     |  | မြင့်ဝလတ်ဝန်ခံ  |
|  | အလုပ်သမား / ဝန်ထမ်း   |                  |                     |  | မြင့်ဝလတ်ဝန်ခံ  |
| ၇  | လျှပ်စစ်၊ ဓာတ်ငွေ့နှင့် ရေပေးဝေရေး  |                  |                     |  |   |
|  | ကိုယ်ပိုင် လုပ်ငန်း   |                  |                     |  | မြင့်ဝလတ်ဝန်ခံ  |
|  | အလုပ်သမား / ဝန်ထမ်း   |                  | ၂                   | ၂  | မြင့်ဝလတ်ဝန်ခံ  |
| ၈  | ဆောက်လုပ်ရေး၊ လက်သမား၊ ပန်းရံ လုပ်ငန်း  |                  |                     |  |   |
|  | ကိုယ်ပိုင် လုပ်ငန်း   |                  | ၁                   | ၁  | မြင့်ဝလတ်ဝန်ခံ  |
|  | အလုပ်သမား / ဝန်ထမ်း   |                  |                     |  | မြင့်ဝလတ်ဝန်ခံ  |
| ၉  | ယာဉ်၊ စက်ကိရိယာနှင့် တာရှည်ခံအိမ်သုံးပစ္စည်းများပြင်ဆင်ရေး                    |                  |                     |  |   |
|  | ကိုယ်ပိုင် လုပ်ငန်း   |                  | ၂                   | ၂  | မြင့်ဝလတ်ဝန်ခံ  |

| စဉ် | လုပ်ငန်းများ  | အဓိက အလုပ်အကိုင် |                   | အဓိကဝင်ငွေရလုပ်ငန်းမဟုတ်သောအခြားဝင်ငွေရလုပ်ငန်းအဖြစ်လုပ်ကိုင်သူ (ဦးရေ) | ရပ်တည်နိုင်မှု (မှတ်ချက်ကို သေချာစွာ ဖတ်ပြီး မှန်ရာတစ်ခုကိုသာ ရွေးရန်။) |
|-----|---|------------------|-------------------|--|---|
|     |   | အိမ်ထောင်စု      | မိသားစုဝင်လုပ်အား |  |   |
|     | အလုပ်သမား / ဝန်ထမ်း   |                  |                   |  | မြင့်ဝလတ်ဝန်ခံ  |
| ၁၀  | ကျွမ်းကျင်ပညာရှင်များ (ဆံပင်၊ အလှပြင်၊ အပ်ချုပ်၊ အင်ဂျင်နီယာ၊ သင်တန်းပေးသူ စသည်)          |                  |                   |  |   |
|     | ကိုယ်ပိုင် လုပ်ငန်း   |                  | ၂                 | ၂  | မြင့်ဝလတ်ဝန်ခံ  |
|     | အလုပ်သမား / ဝန်ထမ်း   |                  |                   |  | မြင့်ဝလတ်ဝန်ခံ  |
| ၁၁  | လက်လီ-လက်ကား ရောင်းဝယ်ရေး   |                  |                   |  |   |
|     | ကိုယ်ပိုင် လုပ်ငန်း   | ၂                | ၁၀                | ၄  | မြင့်ဝလတ်ဝန်ခံ  |
|     | အလုပ်သမား / ဝန်ထမ်း   |                  |                   |  | မြင့်ဝလတ်ဝန်ခံ  |
| ၁၂  | ဟိုတယ် နှင့် စားသောက်ဆိုင် လုပ်ငန်း   |                  |                   |  |   |
|     | ကိုယ်ပိုင် လုပ်ငန်း   |                  |                   |  | မြင့်ဝလတ်ဝန်ခံ  |
|     | အလုပ်သမား / ဝန်ထမ်း   |                  |                   |  | မြင့်ဝလတ်ဝန်ခံ  |
| ၁၃  | ပို့ဆောင်ရေး၊ သိုလှောင်ရေးနှင့် ဆက်သွယ်ရေး  |                  |                   |  |   |
|     | ကိုယ်ပိုင် လုပ်ငန်း   |                  | ၃                 | ၃  | မြင့်ဝလတ်ဝန်ခံ  |
|     | အလုပ်သမား / ဝန်ထမ်း   |                  | ၁                 | ၁  | မြင့်ဝလတ်ဝန်ခံ  |
| ၁၄  | ငွေချေး ဝန်ဆောင်မှု လုပ်ငန်း (ဘဏ် နှင့် ငွေချေးခြင်း အပါအဝင် ငွေကြေးဝန်ဆောင်မှု လုပ်ငန်း) |                  |                   |  |   |
|     | ကိုယ်ပိုင် လုပ်ငန်း   |                  |                   |  | မြင့်ဝလတ်ဝန်ခံ  |
|     | အလုပ်သမား / ဝန်ထမ်း   |                  |                   |  | မြင့်ဝလတ်ဝန်ခံ  |
| ၁၅  | အိမ်ခြံမြေ၊ ယာဉ်၊ စက်ကိရိယာ၊ ရောင်းဝယ် ငှားရမ်းခြင်းနှင့် ဆက်စပ်သော လုပ်ငန်းများ          |                  |                   |  |   |
|     | ကိုယ်ပိုင် လုပ်ငန်း   |                  |                   |  | မြင့်ဝလတ်ဝန်ခံ  |
|     | အလုပ်သမား / ဝန်ထမ်း   |                  |                   |  | မြင့်ဝလတ်ဝန်ခံ  |
| ၁၆  | ပြည်သူ့ဝန်ဆောင်မှုလုပ်ငန်းများ (အုပ်ချုပ်ရေး၊ ကာကွယ်ရေးနှင့် ဘေးကင်းလုံခြုံရေး)           |                  |                   |  |   |
|     | ကိုယ်ပိုင် လုပ်ငန်း   |                  |                   |  | မြင့်ဝလတ်ဝန်ခံ  |
|     | အလုပ်သမား / ဝန်ထမ်း   |                  | ၂                 | ၂  | မြင့်ဝလတ်ဝန်ခံ  |
| ၁၇  | ပညာရေး  |                  |                   |  |   |
|     | ကိုယ်ပိုင် လုပ်ငန်း   |                  |                   |  | မြင့်ဝလတ်ဝန်ခံ  |
|     | အလုပ်သမား / ဝန်ထမ်း   |                  | ၂                 | ၂  | မြင့်ဝလတ်ဝန်ခံ  |
| ၁၈  | ကျန်းမာရေး  |                  |                   |  |   |
|     | ကိုယ်ပိုင် လုပ်ငန်း   |                  |                   |  | မြင့်ဝလတ်ဝန်ခံ  |
|     | အလုပ်သမား / ဝန်ထမ်း   |                  | ၂                 | ၂  | မြင့်ဝလတ်ဝန်ခံ  |
| ၁၉  | လူမှုရေး လုပ်ငန်းများ   |                  |                   |  |   |
|     | ကိုယ်ပိုင် လုပ်ငန်း   |                  |                   |  | မြင့်ဝလတ်ဝန်ခံ  |
|     | အလုပ်သမား / ဝန်ထမ်း   |                  |                   |  | မြင့်ဝလတ်ဝန်ခံ  |
| ၂၀  | အိမ်များတွင် အငှားလိုက်လုပ်သူများနှင့် အမျိုးအမည် မဖော်ပြနိုင်သော လုပ်ငန်းများ            |                  |                   |  |   |
|     | ကိုယ်ပိုင် လုပ်ငန်း   |                  |                   |  | <input checked="" type="checkbox"/>                                     |

| စဉ် | လုပ်ငန်းများ   | အဓိက အလုပ်အကိုင် |                   | အဓိကဝင်ငွေရလုပ်ငန်းမဟုတ်သောအခြားဝင်ငွေရလုပ်ငန်းအဖြစ်လုပ်ကိုင်သူ (ဦးရေ) | ရပ်တည်နိုင်မှု (မှတ်ချက်ကို သေချာစွာ ဖတ်ပြီး မှန်ရာတစ်ခုကိုသာ ရွေးရန်။) |
|-----|--|------------------|-------------------|--|---|
|     |  | အိမ်စောင့်စု     | မိသားစုဝင်လုပ်အား |  |   |
|     | အလုပ်သမား / ကျပ်စား / ရာသီအလိုက် အလုပ်သမား               | ၃                |                   |  |   |
| ၂၁  | ပြင်ပအဖွဲ့အစည်းများနှင့် ကုမ္ပဏီများတွင် လုပ်ကိုင်သူများ |                  |                   |  |   |
|     | ကိုယ်ပိုင် လုပ်ငန်း                                      |                  |                   |  | မြင့်ဝလတ်ဝန်မို့ဝ   |
|     | အလုပ်သမား / ဝန်ထမ်း                                      |                  | ၇                 |  | မြင့်ဝလတ်ဝန်မို့ဝ   |
|     | စုစုပေါင်း   | ၁၆၈              | ၅၃၂               | ၁၇၀  | ☒   |

ရင်းမြစ်... (၁) ဆယ်အိမ်စုဆွေးနွေးပွဲ၊ (၂) ကျေးရွာအုပ်စု အုပ်ချုပ်ရေးမှူးရုံး။

မှတ်ချက်။ ။ “အခြားဝင်ငွေရလုပ်ငန်းအဖြစ်လုပ်ကိုင်သူများ” အရေအတွက်တွင် “မိသားစုဝင်လုပ်အား” ထပ်မံ ထည့်သွင်းကောက်ယူခြင်း မပြုရပါ။ “ရပ်တည်နိုင်မှု (နိမ့်၊ လတ်၊ မြင့်)” ဆိုသည်မှာ ဖော်ပြပါ လုပ်ငန်းတစ်ခုတွင် ကိုယ်ပိုင်လုပ်ငန်းလုပ်လိုသူ (သို့မဟုတ်) အလုပ်သမား/ဝန်ထမ်းအဖြစ် လုပ်ကိုင်လိုသူများအတွက် အလုပ်အကိုင်အခွင့်အလမ်းရရှိနိုင်မှုအခြေအနေကို ဆိုလိုပါသည်။ ဥပမာ - “စိုက်ပျိုးရေး” ကဏ္ဍ ၏ “ကိုယ်ပိုင်လုပ်ငန်း” တွင်ရပ်တည်နိုင်မှု “မြင့်” ဆိုပါက အဆိုပါလုပ်ငန်းတွင် ကိုယ်ပိုင်လုပ်ငန်း တည်ထောင် လုပ်ကိုင်ရန် အခွင့်အလမ်းများနေသည်ဟု ဆိုလိုပါသည်။

လေ့လာတွေ့ရှိချက်။ သိန်လုံကျေးရွာတွင် အိမ်ခြေ ၁၆၈ ရှိသည့်အနက် တစ်ရွာလုံးက စိုက်ပျိုးရေးကို အဓိက လုပ်ကိုင်သူ (၁၄၉) အိမ် (ကပ ၁၄၄ + လသ ၅) အိမ်နှင့် အလုပ်လုပ်သူဦးရေ ၃၃၅ ဦး (ကပ ၃၂၅ + လသ ၁၀)၊ မွေးမြူရေးကို အဓိကလုပ်ကိုင်သူ ၁၄ အိမ်မှ အလုပ်လုပ်ကိုင်သူ (ကပ ၁၄) ဦး၊ ဈေးရောင်းအဓိကလုပ်ကိုင်သူ ၂ အိမ်မှ အလုပ်လုပ်ကိုင်သူ (ကပ ၆) ဦးရှိသည်။ ၁၆၈ အိမ်အနက် ကိုယ်ပိုင်လုပ်ငန်းလုပ်ကိုင်သူ ၁၆၈ အိမ်မှ အလုပ်လုပ်ကိုင်သူ (၃၅၅) ဦးနှင့်နှင့် အလုပ်သမား / ဝန်ထမ်းလုပ်ကိုင်သူ ၅ အိမ်မှ အလုပ်လုပ်ကိုင်သူ (၁၀) ဦးရှိသည်။ တွဲဖက်လုပ်ငန်းအနေဖြင့် ၁၆၈ အိမ်မှ အလုပ်လုပ်ကိုင်သူ (၁၇၀) ဦးရှိသည်။ ထို့ကြောင့်စုစုပေါင်း လုပ်ငန်းပေါင်း (၃၃၅) (အဓိကအလုပ်အကိုင် ၁၆၅ + တွဲဖက်အလုပ်အကိုင် ၁၇၀) ခုရှိပြီး အလုပ်လုပ်ကိုင်သူ (၅၃၂) ဦးရှိသည်။ ဇယား (၁) တွင် အလုပ်လုပ်နိုင်သော အရွယ် (၅၇၆) ဦးရှိသော်လည်း ယခုကျေးရွာတွင်အလုပ်လုပ်ကိုင်သူ ဦးရေစုစုပေါင်းမှာ (၅၃၂) ဦး ရှိသောကြောင့် အလုပ်လုပ်သော အရေအတွက်မှာ အလုပ်လုပ်နိုင်သူ အရေအတွက်ထက် နည်းနေကြောင်းတွေ့ရပါ သည်။ ကျန် အလုပ်လုပ်နိုင်သော အရွယ် (၄၄) ဦးမှာ အလုပ်လက်မဲ့ (သို့မဟုတ်) အထက်တန်းနှင့် တက္ကသိုလ်ပညာသင်ကြားနေသေးသည်ကို တွေ့ရသည်။ ၁၆၈ အိမ်မှ အလုပ်လုပ်နေသူ (၅၅၅) ဦးရှိသောကြောင့် မိသားစုစားဝတ်နေရေးအတွက် တစ်အိမ်ထောင်ပျမ်းမျှ ၃.၁၈ ယောက်သည် အလုပ်လုပ်နေကြောင်း သိနိုင်သည်။ တွဲဖက်လုပ်ငန်း လုပ်ကိုင်သူ ၁၆၈ အိမ်မှ ၁၇၀ ဦးရှိသည်ကို ကြည့်ခြင်းအားဖြင့် (၁၇၀) ဦးသည်လည်း မိသားစု စားဝတ်နေရေး၊ ရပ်တည်ရေးအတွက် လုပ်ငန်းတစ်မျိုးထက်ပို၍ လုပ်နေကြရသည်။

(ခ-၂) လုပ်ငန်းနှင့် ကျား၊ မအလိုက် အနည်းဆုံးနှင့် အများဆုံး လုပ်အားခနှုန်းထား

ဇယား (၃) လုပ်ငန်းနှင့် ကျား၊ မအလိုက် အနည်းဆုံးနှင့် အများဆုံး လုပ်အားခနှုန်းထား

| #  | အလုပ်အကိုင်  | ရေတွက်ပုံ | အများဆုံး (ကျပ်) |      | အနည်းဆုံး (ကျပ်) |      |
|----|--|-----------|------------------|------|------------------|------|
|    |  |           | ကျား             | မ    | ကျား             | မ    |
| ၁  | လယ်ယာစိုက်ပျိုးရေး   | နေ့စား    | ၇၀၀၀             | ၆၀၀၀ | ၅၀၀၀             | ၄၀၀၀ |
| ၂  | တိရစ္ဆာန်မွေးမြူရေး  | နေ့စား    |                  |      |                  |      |
| ၃  | ငါးလုပ်ငန်း (ရေချို/ရေငန်<br>ငါးဖမ်းခြင်း၊ မွေးမြူခြင်း)                         | နေ့စား    |                  |      |                  |      |
| ၄  | သတ္တုတူးဖော်ရေး၊ ကျောက်ထုတ်လုပ်ရေး နှင့် သဘာဝရင်းမြစ်များ ထုတ်လုပ်ခြင်း          | နေ့စား    |                  |      |                  |      |
| ၅  | ထုတ်ကုန်လုပ်ငန်း   | နေ့စား    |                  |      |                  |      |
| ၆  | ဆောက်လုပ်ရေး၊ လက်သမား၊ ပန်းရံလုပ်ငန်း  | နေ့စား    |                  |      |                  |      |
| ၇  | ယာဉ်၊ စက်ကိရိယာ၊ အိမ်သုံးပစ္စည်းများ ပြင်ဆင်ရေး                                  | နေ့စား    |                  |      |                  |      |
| ၈  | လက်လီ-လက်ကား ရောင်းဝယ်ရေး  | နေ့စား    |                  |      |                  |      |
| ၉  | ကျွမ်းကျင်ပညာရှင်များ (ဆံပင်၊ အလှပြင်၊ အပ်ချုပ်၊ အင်ဂျင်နီယာ၊ သင်တန်းပေးသူ စသည်) | နေ့စား    |                  |      |                  |      |
| ၁၀ | ဟိုတယ်နှင့် စားသောက်ဆိုင်လုပ်ငန်း  | နေ့စား    |                  |      |                  |      |

ရင်းမြစ် ... ဦးတည်အုပ်စု ဆွေးနွေးခြင်း - ရပ်မိရပ်ဖ အုပ်စု၊ အမျိုးသမီး အုပ်စု၊ လယ်သမား အုပ်စု။

မှတ်ချက် (၁) လခစား အလုပ်သမားများ၏ တစ်ရက်ဝင်ငွေ = (လစာ ÷ ၂၂.၇၅)

(၂) နာရီတွက်ဖြင့် ရသော အလုပ်သမားများ၏ တစ်ရက်ဝင်ငွေ = (တစ်နာရီဝင်ငွေ × ၈)

လေ့လာတွေ့ရှိချက်။ သိန်လုံကျေးရွာတွင် ဝင်ငွေရလုပ်ငန်းမှာလယ်ယာစိုက်ပျိုးရေး လုပ်ငန်း ၁ မျိုးတည်းသာရှိသည်။ ကျေးရွာ၏ အဓိကလုပ်ငန်းဖြစ်သော လယ်ယာစိုက်ပျိုးရေးလုပ်ငန်းမှာလည်း တစ်ပိုင်တစ်နိုင်သာလုပ်ကိုင်လေ့ရှိပြီး စီးပွားဖြစ်မဟုတ်သောကြောင့်အလုပ်အကိုင်အခွင့် အလမ်းနည်း ပါးသည်။ မြေယာမဲ့များအတွက် အလုပ်အကိုင်ပုံမှန်မရှိသောကြောင့် ပြင်ပ ပြည်တွင်း ပြည်ပ (တရုတ်) သို့ ရွှေ့ပြောင်းသွားလာ အလုပ်လုပ်ကိုင်ကြရသည်။ သိန်လုံကျေးရွာ၏ဝင်ငွေရလယ်ယာစိုက်ပျိုးရေး လုပ်ငန်းတွင်လည်း လုပ်ငန်းအမျိုးအစား၊ အလုပ်ချိန်၊ ပင်ပန်းမှု၊ ကျွမ်းကျင်မှုတူသော လုပ်ငန်းဖြစ်သော်လည်း ကျား/မ လုပ်အားခ တန်းတူမကြဘဲ ကျား/မ လုပ်အားခ ခွဲခြားမှု ရှိသည်ဟု ဆိုနိုင်ပါသည်။

- (ဂ) သဘာဝရင်းမြစ်များ
  - (ဂ-၁) စိုက်ပျိုးနိုင်သော မြေဧရိယာ
- ဇယား (၄) ကျေးရွာ၏စိုက်ပျိုးမြေပိုင်ဆိုင်မှု

| မြေအမျိုးအစား      | ဧရိယာ (ဧက) | မြေဆီလွှာ အရည်အသွေး (မှန်ရာတစ်ခုကိုသာ ရွေးရန်)  |
|--------------------|------------|---|
| လယ်မြေ             | ၆၂၇        | ကောင်း <input type="checkbox"/> သင့် <input checked="" type="checkbox"/> ညံ့ <input type="checkbox"/> |
| ယာမြေ / တောင်ယာမြေ | ၂၈၆        | ကောင်း <input type="checkbox"/> သင့် <input checked="" type="checkbox"/> ညံ့ <input type="checkbox"/> |
| ဥယျာဉ်ခြံမြေ       |            | ကောင်း <input type="checkbox"/> သင့် <input type="checkbox"/> ညံ့ <input type="checkbox"/>            |
| ကိုင်း/ကျွန်းမြေ   |            | ကောင်း <input type="checkbox"/> သင့် <input type="checkbox"/> ညံ့ <input type="checkbox"/>            |
| နေိတောမြေ          |            | ကောင်း <input type="checkbox"/> သင့် <input type="checkbox"/> ညံ့ <input type="checkbox"/>            |
| စားကျက်မြေ         |            | ကောင်း <input type="checkbox"/> သင့် <input type="checkbox"/> ညံ့ <input checked="" type="checkbox"/> |
| မြေလွတ် မြေလပ်     |            | ကောင်း <input type="checkbox"/> သင့် <input type="checkbox"/> ညံ့ <input type="checkbox"/>            |
| စုစုပေါင်း         | ၉၁၃        | <input checked="" type="checkbox"/>   |

ရင်းမြစ် ... (၁) ဆယ်အိမ်စုဆွေးနွေးပွဲ၊ (၂) ဦးတည်အုပ်စု ဆွေးနွေးခြင်း - လယ်သမား အုပ်စု၊ (၃) လယ်ယာ မြေစီမံခန့်ခွဲရေးနှင့် စာရင်းအင်းဦးစီးဌာန၊ (၄) ကျေးရွာအုပ်စု အုပ်ချုပ်ရေးမှူးရုံး။

မှတ်ချက်။ ။ မြေလွတ်မြေလပ် ဆိုသည်မှာ ယခင်က သီးစားခံယူလုပ်ကိုင်လာခဲ့ပြီး အကြောင်းအမျိုးမျိုး ကြောင့် စွန့်လွှတ်ထားသည့် သီးစားခံယူလုပ်ကိုင်သူမရှိသော စိုက်ပျိုးရေး (သို့) မွေးမြူရေးလုပ်ကိုင်နိုင်သည့် မြေနှင့် နိုင်ငံတော်က သီးသန့်လျာထားသတ်မှတ်သည့် မြေများကို ဆိုသည်။

လေ့လာတွေ့ရှိချက်။ ။ သိန်လုံကျေးရွာတွင် လယ် ၆၂၇ဧကနှင့် တောင်ယာမြေ ၂၈၆ ဧက၊ စုစုပေါင်းစိုက်ပျိုးမြေ (၉၁၃) ဧက ရှိသည်။ မြေဆီလွှာ အရည်အသွေးအနေနှင့် သင့်သည်ကို တွေ့ရသည်။ ကျေးရွာတွင် စိုက်ပျိုးမြေ အသင့်အတင့်ရှိပြီး တိုးချဲ့ရန်လည်း မြေလွတ်မြေလပ် မရှိကြ တော့ပါ။

(ဂ-၂) ဓာတ်သတ္တုနှင့် အခြားသဘာဝရင်းမြစ်များ

ဇယား (၅) ဓာတ်သတ္တုနှင့် အခြားသဘာဝရင်းမြစ်များ

| အမျိုးအစား   | ကျေးရွာနှင့် အနီးပတ်ဝန်းကျင်တွင် သဘာဝအတိုင်း တွေ့ရှိနိုင်မှု (မှန်ရာတစ်ခုကိုသာ ရွေးရန်)  | အသုံးချနိုင်မှု (မှန်ရာတစ်ခုကိုသာ ရွေးရန်)  |
|--|--|---|
| သတ္တုနှင့် အခြားတွင်းထွက်သယံဇာတများ (ဓာတ်ငွေ့၊ ရေနံ၊ ကျောက်မျက်၊ ရွှေ စသည်။) | များ <input type="checkbox"/> သင့် <input type="checkbox"/> နည်း <input type="checkbox"/> မရှိ <input checked="" type="checkbox"/> | လွယ် <input type="checkbox"/> ခက် <input type="checkbox"/> အသုံးမပြုနိုင်ပါ <input checked="" type="checkbox"/> |
| ကျောက်၊ သဲ၊ ကျောက်စရစ် စသည်များ  | များ <input type="checkbox"/> သင့် <input type="checkbox"/> နည်း <input type="checkbox"/> မရှိ <input type="checkbox"/>            | လွယ် <input checked="" type="checkbox"/> ခက် <input type="checkbox"/> အသုံးမပြုနိုင်ပါ <input type="checkbox"/> |
| သဘာဝ အပင်မျိုးစိတ်များ (နွားစားဆေးဘက်ဝင်အပင်များ)                            | များ <input type="checkbox"/> သင့် <input checked="" type="checkbox"/> နည်း <input type="checkbox"/> မရှိ <input type="checkbox"/> | လွယ် <input type="checkbox"/> ခက် <input checked="" type="checkbox"/> အသုံးမပြုနိုင်ပါ <input type="checkbox"/> |
| သဘာဝ တိရစ္ဆာန်မျိုးစိတ်များ  | များ <input type="checkbox"/> သင့် <input type="checkbox"/> နည်း <input checked="" type="checkbox"/> မရှိ <input type="checkbox"/> | <input checked="" type="checkbox"/>   |

ရင်းမြစ် ... ဦးတည်အုပ်စု ဆွေးနွေးခြင်း - ရပ်မိရပ်ဖ အုပ်စု၊ သစ်တောဦးစီးဌာန၊ အထွေထွေအုပ်ချုပ်ရေးဦးစီးဌာန။

လေ့လာတွေ့ရှိချက်။ ။ သိန်လုံကျေးရွာတွင် သဘာဝအရင်းအမြစ်များအနေဖြင့် သတ္တုနှင့် အခြားတွင်းထွက် သယံဇာတများ မရှိပါ။ ဆောက်လုပ်ရေးအတွက် သဲနှင့် ကျောက်များ လိုသလောက် အလွယ်တကူရရှိနိုင်ပါသည်။ သဘာဝပေါက်ပင်များအနေဖြင့်အသင့်အတင့်ရှိနေသေးပြီး

နွားစာနှင့် ဆေးဖက်ဝင် အပင်များ အနည်းငယ်သာ ရှိတော့သည်။ စည်းကမ်းမဲ့ ခုတ်လှဲ ထုတ်ယူခြင်းကြောင့် တဖြည်းဖြည်း ရှားပါးလာသည်။ သဘာဝပေါက်ပင်များကို ထိရောက်စွာ အသုံးပြုနိုင်ခြင်းမရှိ။ ဈေးကောင်းမရကြဘဲ ထုတ်ယူသုံးစွဲမှုများခြင်းကြောင့် တဖြည်းဖြည်းရှားပါး လာသည်။ သဘာဝပေါက်ပင်များကို ကျွမ်းကျင်မှုမရှိသောကြောင့် အကျိုးရှိရှိ အသုံးမပြုနိုင်ကြပါ။ ကျေးရွာ ဖွံ့ဖြိုးရေးအတွက် ထိရောက်စွာအသုံးမပြုနိုင်ကြပါ။ တိုင်းရင်းဆေးပညာသင်ကြားနိုင်ပါ ကကျေးရွာ ဖွံ့ဖြိုးရေး အတွက်အကျိုးရှိလာမည်ဖြစ်သည်။

သဘာဝတောရိုင်းတိရစ္ဆာန်အနေဖြင့်လည်း စည်းကမ်းမဲ့ ဖမ်းယူစားသောက်ကြသောကြောင့် တဖြည်းဖြည်းရှားပါးလာသည်။ သဘာဝတောရိုင်းတိရစ္ဆာန်များ ရှိသော်လည်း ကျေးရွာဖွံ့ဖြိုးရေး အတွက် အကျိုး ရှိရှိ အသုံးပြုရန် ဗဟုသုတနှင့် ကျွမ်းကျင်မှုမရှိကြပါ။

(ဃ) ဥစ္စာဓနအဆင့် အခြေအနေ

ဇယား (၆) ဥစ္စာဓနအဆင့် အခြေအနေ

| အကြောင်း အရာ                                 | သတ်မှတ်စံနှုန်း  |   |  |  |
|--|--|---|--|--|
|  | အဆင်ပြေသော အိမ်ထောင်စု   | အလယ်အလတ်ရှိ သောအိမ်ထောင်စု  | မပြေလည်သော အိမ်ထောင်စု   | အလွန်မပြေလည် သောအိမ်ထောင်စု                          |
| မြေယာပိုင်ဆိုင်မှု                           | ၉-၂၅ ဧကကြား  | ၉-၄ ဧကအကြား   | ၄-၁ဧကအကြား   | မြေယာမဲ့   |
| အိမ်အခြေအနေ                                  | ကာလာသွပ်မိုး၊ တိုက်/အုပ်အက ဝာ၊ ပျဉ်ထောင် ပျဉ်ခင်း  | ရိုးရိုးသွပ်မိုး၊ ပျဉ်ထောင်ပျဉ်ခင်း /ထရံကာ၊ ပျဉ်ခင်း  | ရိုးရိုးသွပ်အမိုး/ ထရံကာ၊ ကြမ်းခင်း၊   | သက္ကယ်မိုး၊ ထရံ ကာ၊ မြေစိုက်/ဝါး ကြမ်းခင်း           |
| ကုန်ထုတ်လုပ်မှုနှင့် ဆိုင်သော ပိုင်ဆိုင်မှု  | ထွန်စက်၁စင်း၊ လက်တွန်းထွန်စက် ၁ စင်း၊ ရေစုပ်စက် ၁ ခု၊ ထော်လာဂျီ ၁ စီး၊ ဂျစ်ကား ၁ စီး၊ ကျွဲ/နွား ၁၀-၁၀ကောင် | လက်တွန်းထွန်စက် ၁ စင်း၊ ရေစုပ်စက် ၁ ခုရှိ/မရှိ၊ ထော်လာဂျီ ၁ စီးရှိ/မရှိ။ ကျွဲ/နွား ၂-၁၀ ကောင် | ထော်လာဂျီ ၁ စင်း၊ ကျွဲ/နွား ၁-၂ ကောင်  | ပေါက်တူး၊ ပေါက်ပြား၊ ဓါး၊ တံဇဉ်နှင့် ဝက်၊ ကြက် စသည်။ |
| ကုန်ထုတ်လုပ်မှုနှင့် မဆိုင်သော ပိုင်ဆိုင်မှု | ဆိုင်ကယ် ၁-၂ စီး၊ တယ်လီဖုန်း ၂-၅လုံး၊ တီဗီ ၁ ခု၊ စလောင်းပီအက်အိုင်/စကိုင်းနက် ၁ ခု။ ရေ ခဲသေတ္တာ ၁ ခု။      | ဆိုင်ကယ် ၁ စီး၊ တယ်လီဖုန်း ၂-၃ လုံး၊ တီဗီ ၁ ခု၊ စလောင်း ၁ ခု။                                 | ဆိုင်ကယ် ၁စီး၊ လိုင်စင်မဲ့၊ စက်ဘီး ၁ စီး၊ တယ်လီဖုန်း ၁-၂ လုံး၊ ခေါက်တီဗီ ၁ ခု။ | စက်ဘီး ၁ စီး၊ ဖုန်း ၁ လုံး၊ ခေါက်တီဗီ ၁ ခု။          |
| အဓိကစီးပွားရေး လုပ်ငန်း                      | တောင်သူကြီး/ အရောင်းအဝယ်   | တောင်သူလတ်  | တောင်သူငယ်/ဆင်းရဲသားတောင်သူ  | ကျပမ်း   |
| အိမ်ထောင်စု (၁၆၈)                            | ၁၉   | ၂၆  | ၆၉   | ၅၄   |

ရင်းမြစ် ... (၁) ကျေးရွာလုံးကျွတ် အစည်းအဝေးပြုလုပ်ခြင်း။  
 လေ့လာတွေ့ရှိချက်။ သိန်လုံကျေးရွာတွင် အိမ်ခြေ ၁၆၈ အိမ်ရှိပြီး အဆင့် ၁ (၁၉) အိမ် (၁၁.၃%)၊ အဆင့် ၂(၂၆)အိမ် (၁၅.၄၇%)၊ အဆင့် ၃ (၆၉) အိမ် (၄၁%)၊နှင့် အဆင့် ၄ (၅၆) အိမ် (၃၂.၁%)ရှိသည်။စိုက်ပျိုးမြေပိုင်ဆိုင်မှု၊ထုတ်လုပ်မှုနှင့်ဆိုင်သောပစ္စည်းပိုင်ဆိုင်မှုနှင့်ထုတ်လုပ်မှုနှင့်မဆိုင်သောပစ္စည်းများပိုင်ဆိုင်မှုများသည်ကျေးရွာစီးပွားဥစ္စာခန့်အဆင့်ခွဲရာတွင် အဓိကအရေးပါသည်ကိုတွေ့ရ သည်။ ကျေးရွာတွင် အဆင့် ၁ နှင့် အဆင့် ၂ အိမ်အရေအတွက်မှာ နည်းပြီး ၁၆၈ အိမ်ထောင်စုအနက် (၄၅) အိမ် (၂၆.၈%) သာ ရှိသော်လည်းပိုင်ဆိုင်မှုအနေဖြင့် များပြားစွာပိုင်ဆိုင်ကြပြီး ဝမ်းစာဖူလုံကြ သော်လည်း အဆင့် (၃) အဆင်မပြေနှင့် အဆင့် (၄) အလွန်အဆင်မပြေ အရေအတွက်မှာ ၁၆၈ အိမ်အနက် ၁၂၃ အိမ် (၇၃.၂%) ရှိသည်။ အဆင့် (၃) အဆင်မပြေနှင့် အဆင့် (၄) အလွန်အဆင်မပြေ အရေအတွက်မှာ အရေအတွက်အားဖြင့်များသော်လည်း ပိုင်ဆိုင်မှုမှာ အလွန်နည်းပြီး ဝမ်းစာဖူလုံမှု မရှိကြပါ။ ထို့ကြောင့် ရာသီအလိုက်ခက်ခဲစွာ ရှာဖွေလုပ်ကိုင်စားသောက်ကြရသည်။ အများစုဖြစ်သော အဆင့် ၃နှင့် အဆင့် ၄ အိမ်ထောင်စုများသည် အဆင့် ၁ နှင့် အဆင့် ၂ အိမ်များကျပမ်းသွားရောက် လုပ်ကိုင်ကြရသော်လည်း ပုံမှန်အလုပ်အကိုင်မရှိ၊ လုပ်အားခမှာလည်း အလွန်နည်းသောကြောင့် ပြင်ပ (ပြည်တွင်း/ပြည်ပ) တရပ်ပြည်သို့ ရွှေ့ပြောင်းသွားလာ လုပ်ကိုင်စားသောက်ကြရသည်။

(င) ထိခိုက်လွယ်မှု

(င-၁) ဝမ်းစာ ဖူလုံမှု

ဇယား (၇) ချေးငှားခြင်းမရှိဘဲ တစ်နေ့လျှင် အနည်းဆုံး နှစ်နပ်စားနိုင်သည့် အိမ်ထောင်စုများ (ဥစ္စာ ခန့်အဆင့် “၃” နှင့် “၄” အိမ်ထောင်စုပေါင်း၏ ၃၀ ရာခိုင်နှုန်းစီမှကောက်ယူမည်)

| အချိန်ကာလ                       | အိမ်ထောင်စု အရေအတွက် | ဖြေရှင်းသည့် နည်းဗျူဟာ (ဖြေရှင်းနည်း တစ်ခုစီအလိုက် အိမ်ထောင်စု အရေအတွက်များကို ဖော်ပြရန်)                                |
|---------------------------------|----------------------|--|
| ၃ လအောက် ဝမ်းစာဖူလုံမှု         |                      | အခြားအစာပြောင်းလဲစား = _____<br>အစာလျှော့စား = _____<br>အထောက်အပံ့ယူ = _____<br>ချေးယူ = _____<br>လုပ်အားခကြိုယူ = _____ |
| ၃ လနှင့် ၆ လကြား ဝမ်းစာဖူလုံမှု |                      | အခြားအစာပြောင်းလဲစား = _____<br>အစာလျှော့စား = _____<br>အထောက်အပံ့ယူ = _____<br>ချေးယူ = _____<br>လုပ်အားခကြိုယူ = _____ |
| ၆ လ မှ ၁၂ လအထိ ဝမ်းစာဖူလုံမှု   |                      | အခြားအစာပြောင်းလဲစား = _____<br>အစာလျှော့စား = _____<br>အထောက်အပံ့ယူ = _____<br>ချေးယူ = _____<br>လုပ်အားခကြိုယူ = _____ |

ရင်းမြစ်..ဥစ္စာခန့်အဆင့် “၃” နှင့် “၄” အိမ်ထောင်စုပေါင်း၏ ၃၀ ရာခိုင်နှုန်းစီအားစစ်တမ်းကောက်ယူခြင်း။

လေ့လာတွေ့ရှိချက်။ ။ကျေးရွာတွင် အဆင့် (၃) ၆၂ အိမ်နှင့် အဆင့် (၄) ၄၃ အိမ်ရှိသောကြောင့် ဝမ်းစာဖူလုံမှုနှင့် အကြွေးတင်ရှိမှုစစ်တမ်းကို အဆင့် (၃) မှ ၁၉ အိမ်နှင့် အဆင့် (၄) မှ ၁၃ အိမ်ကို စစ် တမ်း ကောက်ယူရမည်ဖြစ်သည်။ (စစ်တမ်းကောက်ယူနေဆဲ)

(င-၂) ကူညီစောင့်ရှောက်မှုအထူးလိုအပ်သော အုပ်စုများ၏ ထိခိုက်လွယ်မှုအခြေအနေ  
 ယေး: (၈) ကူညီစောင့်ရှောက်မှုအထူးလိုအပ်သော အုပ်စုများ၏ ထိခိုက်လွယ်မှုအခြေအနေ

| အကြောင်းအရာ  | ကျား                 | မ  | ပေါင်း |
|--|----------------------|----|--------|
| မိသားစုစောင့်ရှောက်မှုမရှိသော သက်ကြီးရွယ်အို ၆၄ နှစ်နှင့်အထက်                    |                      |    |        |
| မိသားစု/ရပ်ရွာ၏ စောင့်ရှောက်မှုမရှိသော မသန်စွမ်းသည့် ပုဂ္ဂိုလ်                   |                      |    |        |
|  | အိမ်ထောင်စု အရေအတွက် |    |        |
| ဆင်းရဲ၍မိသားစုဦးရေများသည့် အမျိုးသမီးဦးဆောင် အိမ်ထောင်စု                         |                      | ၂၇ |        |
| ဆင်းရဲ၍မိသားစုဦးရေများသည့် မုဆိုးဖို/ တစ်ခုလပ် အိမ်ထောင်စု                       |                      | ၂  |        |
| အခြားဒေသသို့ ကြာမြင့်စွာ သွားရောက် နေထိုင်လုပ်ကိုင်နေသည့် ဆင်းရဲသည့် အိမ်ထောင်စု |                      | -  |        |

ရင်းမြစ် ... ဦးတည်အုပ်စု ဆွေးနွေးခြင်း - ရပ်မိရပ်ဖ အုပ်စု။

လေ့လာတွေ့ရှိချက်။ ။ သိန်လုံကျေးရွာတွင် ဆင်းရဲ၍မိသားစုဦးရေများသည့် အမျိုးသမီးဦးဆောင် အိမ်ထောင်စုသည် ၂၇ အိမ် (၁၆%) ရှိသဖြင့် အိမ်ထောင်ရှင် အမျိုးသားမရှိသော အမျိုးသမီးဦးဆောင် သည့် အိမ်ထောင်စုများနေသည်ကိုတွေ့ရသဖြင့် ၎င်းအိမ်ထောင်စုများအတွက် အတွက် ကူညီစောင့် ရှောက်မှု အထူးလိုအပ်ပြီး နိုင်ငံတကာ အကူအညီပေးရေး အဖွဲ့များ/နိုင်ငံတော်နှင့် ချိတ်ဆက်ရန် လိုအပ်သည်။

(င-၃) ကျေးရွာ၏ ထိခိုက်သက်ရောက်လွယ်မှု အခြေအနေ

ယေး: (၉) ကျေးရွာ၏ ထိခိုက်သက်ရောက်လွယ်မှု အခြေအနေ

| စဉ် | ထိခိုက်လွယ်မှု အမျိုးအစား                    | ထိခိုက်လွယ်မှု (မှန်ရာတစ်ခုကိုသာ ရွေးရန်)   |
|-----|--|---|
| ၁   | စားနပ်ရိက္ခာ မဖူလုံမှု                       | မြင့် <input type="checkbox"/> လတ် <input type="checkbox"/> နိမ့် <input type="checkbox"/> မရှိ <input type="checkbox"/>            |
| ၂   | သဘာဝရင်းမြစ် ရှားပါးမှု (မြေ၊ စိုက်ပျိုးရေး) | မြင့် <input type="checkbox"/> လတ် <input type="checkbox"/> နိမ့် <input type="checkbox"/> မရှိ <input type="checkbox"/>            |
| ၃   | ရေကြီးခြင်း                                  | မြင့် <input type="checkbox"/> လတ် <input type="checkbox"/> နိမ့် <input type="checkbox"/> မရှိ <input type="checkbox"/>            |
| ၄   | မိုးခေါင်ခြင်း                               | မြင့် <input type="checkbox"/> လတ် <input type="checkbox"/> နိမ့် <input type="checkbox"/> မရှိ <input checked="" type="checkbox"/> |
| ၅   | အအေးလွန်ကဲခြင်း                              | မြင့် <input type="checkbox"/> လတ် <input type="checkbox"/> နိမ့် <input type="checkbox"/> မရှိ <input checked="" type="checkbox"/> |
| ၆   | မုန်တိုင်း                                   | မြင့် <input type="checkbox"/> လတ် <input type="checkbox"/> နိမ့် <input checked="" type="checkbox"/> မရှိ <input type="checkbox"/> |
| ၇   | ငလျင်  | မြင့် <input type="checkbox"/> လတ် <input type="checkbox"/> နိမ့် <input checked="" type="checkbox"/> မရှိ <input type="checkbox"/> |
| ၈   | မီးဘေး                                       | မြင့် <input type="checkbox"/> လတ် <input type="checkbox"/> နိမ့် <input checked="" type="checkbox"/> မရှိ <input type="checkbox"/> |
| ၉   | ဆားငန်ရေဝင်မြေ                               | မြင့် <input type="checkbox"/> လတ် <input type="checkbox"/> နိမ့် <input type="checkbox"/> မရှိ <input checked="" type="checkbox"/> |
| ၁၀  | မြေပြိုခြင်း၊ မြေဆီလွှာ ပျက်ယွင်းမှု         | မြင့် <input type="checkbox"/> လတ် <input type="checkbox"/> နိမ့် <input checked="" type="checkbox"/> မရှိ <input type="checkbox"/> |
| ၁၁  | သစ်တောပြုန်းတီးခြင်း                         | မြင့် <input type="checkbox"/> လတ် <input type="checkbox"/> နိမ့် <input checked="" type="checkbox"/> မရှိ <input type="checkbox"/> |
| ၁၂  | ငှက်ဖျားရောဂါ                                | မြင့် <input type="checkbox"/> လတ် <input type="checkbox"/> နိမ့် <input checked="" type="checkbox"/> မရှိ <input type="checkbox"/> |
| ၁၃  | တီဘီရောဂါ                                    | မြင့် <input type="checkbox"/> လတ် <input type="checkbox"/> နိမ့် <input checked="" type="checkbox"/> မရှိ <input type="checkbox"/> |
| ၁၄  | ကိုယ်ခံအားကျဆင်းမှုရောဂါ                     | မြင့် <input type="checkbox"/> လတ် <input type="checkbox"/> နိမ့် <input checked="" type="checkbox"/> မရှိ <input type="checkbox"/> |

| စဉ် | ထိခိုက်လွယ်မှု အမျိုးအစား                   | ထိခိုက်လွယ်မှု (မှန်ရာတစ်ခုကိုသာ ရွေးရန်)   |
|-----|---|---|
| ၁၅  | ပြည်တွင်း ပဋိပက္ခ                           | မြင့် <input type="checkbox"/> လတ် <input type="checkbox"/> နိမ့် <input type="checkbox"/> မရှိ <input type="checkbox"/>            |
| ၁၆  | တိရစ္ဆာန် ကူးစက်ရောဂါ ကျရောက်မှု            | မြင့် <input type="checkbox"/> လတ် <input type="checkbox"/> နိမ့် <input type="checkbox"/> မရှိ <input type="checkbox"/>            |
| ၁၇  | လူကုန်ကူးခြင်း                              | မြင့် <input type="checkbox"/> လတ် <input type="checkbox"/> နိမ့် <input type="checkbox"/> မရှိ <input checked="" type="checkbox"/> |
| ၁၈  | ဝေးလံခေါင်သီ/လမ်းပန်း ဆက်သွယ်ရေး ခက်ခဲ စသည် | မြင့် <input type="checkbox"/> လတ် <input type="checkbox"/> နိမ့် <input type="checkbox"/> မရှိ <input type="checkbox"/>            |

ရင်းမြစ် ... ဦးတည်အုပ်စု ဆွေးနွေးခြင်း - ရပ်မိရပ်ဖ အုပ်စု။

လေ့လာတွေ့ရှိချက်။ သိန်လုံကျေးရွာ၏ ထိခိုက်သက်ရောက်လွယ်မှုအခြေအနေအရ သဘာဝ အရင်းအမြစ်ရှားပါးမှု (မြေ၊ စိုက်ပျိုးရေး)၊ ရေကြီးခြင်းတို့တွင် ထိခိုက်လွယ်မှုလတ် ဖြစ်သည်။

သဘာဝအရင်းအမြစ်ရှားပါးခြင်းမှာ ကျေးရွာတွင် စိုက်ပျိုးမြေတိုးချဲ့ရန် မြေလွတ်မြေ လပ်မရှိ၊ စိုက်ပျိုးရေးလည်းမရနိုင်သောကြောင့် ထိခိုက်သက်ရောက်လွယ်မှု လတ်ခြင်းဖြစ်သည်။

ရေကြီးခြင်းမှာ မိုးများသည့်နှစ်များတွင် ချောင်းဘေးစိုက်ခင်းများ၊ လယ်များ ပျက်စီးမှုရှိသော ကြောင့် ထိခိုက်သက်ရောက်လွယ်မှု လတ်ဖြစ်သည်။

စားနပ်ရိက္ခာမဖူလုံမှု၊ မုန်တိုင်း၊ ငလျင်၊ မီးဘေး၊ မြေပြိုခြင်း၊ မြေဆီလွှာပျက်ယွင်းမှု၊ သစ်တော ပြုန်းတီးမှု၊ ငှက်ဖျားရောဂါ၊ တီဘီရောဂါ၊ ကိုယ်ခံအားကျဆင်းမှုရောဂါ၊ ပြည်တွင်းပဋိပက္ခ၊ တိရစ္ဆာန် ရောဂါကျရောက်မှုတို့တွင် မွေးမြူရေးနှင့် ကုသရေးဦးစီးဌာနမှ နှစ်စဉ်ပုံမှန်ကာကွယ်ဆေးထိုးပေး သောကြောင့် ကျရောက်လေ့ရှိသော်လည်း ဆိုးရွားထိခိုက် ပျက်စီးလောက်အောင် မဖြစ်ပါ။ ထို့ကြောင့် ထိခိုက်သက်ရောက်လွယ်မှု နိမ့်ဖြစ်ပါသည်။

ကျန်ထိခိုက်လွယ်မှု အမျိုးအစားများမှာ မရှိ သာလျင်ဖြစ်သည်။

(င-င) ထိခိုက်သက်ရောက်မှု ခံရနိုင်သည့်သူများ

ယေး: (၁၀) ထိခိုက်သက်ရောက်မှု ခံရနိုင်သည့်သူများ

| စဉ် | ထိခိုက်သက်ရောက်မှု ခံရနိုင်သည့်သူများ                                     | ထိခိုက်လွယ်မှု (မှန်ရာတစ်ခုကိုသာ ရွေးရန်)   |
|-----|---|---|
| ၁   | လူငယ်   | မြင့် <input type="checkbox"/> လတ် <input type="checkbox"/> နိမ့် <input type="checkbox"/> မရှိ <input type="checkbox"/>            |
| ၂   | အမျိုးသမီး ဦးဆောင်သည့် ဆင်းရဲသည့် အိမ်ထောင်စု                             | မြင့် <input type="checkbox"/> လတ် <input type="checkbox"/> နိမ့် <input type="checkbox"/> မရှိ <input type="checkbox"/>            |
| ၃   | မြေယာမဲ့၊ ဆင်းရဲသားတောင်သူ  | မြင့် <input type="checkbox"/> လတ် <input type="checkbox"/> နိမ့် <input type="checkbox"/> မရှိ <input type="checkbox"/>            |
| ၄   | သဘာဝဘေးဒဏ် ဆိုးရွားစွာ ကျရောက်နိုင်သော ဒေသတွင် နေထိုင်သူ                  | မြင့် <input type="checkbox"/> လတ် <input type="checkbox"/> နိမ့် <input type="checkbox"/> မရှိ <input type="checkbox"/>            |
| ၅   | မြစ်ကမ်းဘေး နေထိုင်သူများ   | မြင့် <input type="checkbox"/> လတ် <input type="checkbox"/> နိမ့် <input type="checkbox"/> မရှိ <input type="checkbox"/>            |
| ၆   | မတော်တဆမှုဖြစ်နိုင်ခြေများသော နေရာ (Prone to accident) တွင် နေထိုင်သူများ | မြင့် <input type="checkbox"/> လတ် <input type="checkbox"/> နိမ့် <input type="checkbox"/> မရှိ <input checked="" type="checkbox"/> |
| ၇   | ပြည်တွင်းနေရပ်စွန့်ခွာရွှေ့ပြောင်းခံရသူများ (IDP)                         | မြင့် <input type="checkbox"/> လတ် <input type="checkbox"/> နိမ့် <input type="checkbox"/> မရှိ <input checked="" type="checkbox"/> |
| ၈   | မြေနိမ့်ပိုင်း နေထိုင်သူများ  | မြင့် <input type="checkbox"/> လတ် <input type="checkbox"/> နိမ့် <input type="checkbox"/> မရှိ <input checked="" type="checkbox"/> |
| ၉   | ငါးကန်ပိုင်ရှင်များ   | မြင့် <input type="checkbox"/> လတ် <input type="checkbox"/> နိမ့် <input type="checkbox"/> မရှိ <input type="checkbox"/>            |
| ၁၀  | လက်လုပ်လက်စားများ၊ ကျပန်းများ   | မြင့် <input type="checkbox"/> လတ် <input type="checkbox"/> နိမ့် <input type="checkbox"/> မရှိ <input type="checkbox"/>            |
| ၁၁  | လူနည်းစုလူမျိုးများ   | မြင့် <input type="checkbox"/> လတ် <input type="checkbox"/> နိမ့် <input type="checkbox"/> မရှိ <input checked="" type="checkbox"/> |
| ၁၂  | ဒေသတွင်းပဋိပက္ခ ဧရိယာတွင် နေထိုင်သူများ                                   | မြင့် <input type="checkbox"/> လတ် <input type="checkbox"/> နိမ့် <input type="checkbox"/> မရှိ <input checked="" type="checkbox"/> |
| ၁၃  | နယ်စပ်ဒေသတွင် နေထိုင်သူများ   | မြင့် <input type="checkbox"/> လတ် <input type="checkbox"/> နိမ့် <input type="checkbox"/> မရှိ <input checked="" type="checkbox"/> |
| ၁၄  | ရွှေတွင်းလုပ်သားများ  | မြင့် <input type="checkbox"/> လတ် <input type="checkbox"/> နိမ့် <input type="checkbox"/> မရှိ <input type="checkbox"/>            |

| စဉ် | ထိခိုက်သက်ရောက်မှု ခံရနိုင်သည့်သူများ | ထိခိုက်လွယ်မှု (မှန်ရာတစ်ခုကိုသာ ရွေးရန်)   |
|-----|---------------------------------------|---|
| ၁၅  | ဆေးစွဲသူများ                          | မြင့် <input type="checkbox"/> လတ် <input type="checkbox"/> နိမ့် <input type="checkbox"/> မရှိ <input type="checkbox"/>            |
| ၁၆  | ကူးစက်ရောဂါရနိုင်ခြေရှိသောသူများ      | မြင့် <input type="checkbox"/> လတ် <input type="checkbox"/> နိမ့် <input type="checkbox"/> မရှိ <input checked="" type="checkbox"/> |
| ၁၇  | လှည့်လည်သွားလာ၍ ဈေးရောင်းသူများ       | မြင့် <input type="checkbox"/> လတ် <input type="checkbox"/> နိမ့် <input checked="" type="checkbox"/> မရှိ <input type="checkbox"/> |
| ၁၈  | နေရပ်ပြန် အခြေချသူများ                | မြင့် <input type="checkbox"/> လတ် <input type="checkbox"/> နိမ့် <input type="checkbox"/> မရှိ <input checked="" type="checkbox"/> |
| ၁၉  | ရွှေ့ပြောင်းလုပ်သားများ               | မြင့် <input type="checkbox"/> လတ် <input type="checkbox"/> နိမ့် <input checked="" type="checkbox"/> မရှိ <input type="checkbox"/> |
| ၂၀  | ကားမောင်းပြီး အသက်မွေးသူများ          | မြင့် <input type="checkbox"/> လတ် <input type="checkbox"/> နိမ့် <input checked="" type="checkbox"/> မရှိ <input type="checkbox"/> |

ရင်းမြစ် ... ဦးတည်အုပ်စု ဆွေးနွေးခြင်း - ရပ်မိရပ်ဖ အုပ်စု။

လေ့လာတွေ့ရှိချက်။ သိန်လုံကျေးရွာတွင် ထိခိုက်သက်ရောက်မှု ခံရနိုင်သည့်သူများတွင် လူငယ်များ၊ အမျိုးသမီးဦးဆောင်သည့် ဆင်းရဲသည့် အိမ်ထောင်စုများ၊ မြေယာမဲ့၊ ဆင်းရဲသားတောင်သူများ၊ လက်လုပ်လက်စားများ၊ ကျပန်းများ၊ ဆေးစွဲသူများ၊ လှည့်လည်ဈေးရောင်းသူများသည် ထိခိုက်သက်ရောက်နိုင်မှု မြင့်သည်။

လူငယ်များ ထိခိုက်သက်ရောက်နိုင်မှုမြင့်ရခြင်းမှာ လူငယ်များသည် မိသားစု ဝင်ငွေအတွက် အဓိက အလုပ်လုပ်ကိုင်ရသူများဖြစ်ပြီး မိသားစုနှင့် ဝေးကွာစွာ သွားရောက် အလုပ်လုပ်ကိုင်ရသောကြောင့် ကူးစက်ရောဂါများ အလွယ်တကူ ကူးစက်ခံရနိုင်မှုများခြင်း၊ မူးယစ်ဆေးသုံးစွဲမှု ရှိလာခြင်း၊ မူးယစ်ဆေးဝါးအန္တရာယ်ရှိခြင်း၊ ယဉ်အန္တရာယ် အချိန်မရွေးကျရောက်နိုင်ခြင်း၊ လူကုန်ကူး ခံရနိုင်ခြေများခြင်း၊ ခိုက်ရန်ဖြစ်ပွားမှု များခြင်းကြောင့် ထိခိုက်သက် ရောက်နိုင်မှု မြင့်ရခြင်းဖြစ်သည်။

မြေယာမဲ့နှင့်ဆင်းရဲသားတောင်သူများ၊ လက်လုပ်လက်စားများ၊ ကျပန်းများသည် ထိခိုက်သက်ရောက်နိုင်မှုမြင့်ရခြင်းမှာ သီးနှံအထွက်နည်းခြင်း၊ အလုပ်အကိုင်အခွင့်အလမ်းနည်းပါးခြင်း၊ ပုံမှန်အလုပ်အကိုင်နှင့် ဝင်ငွေမရှိခြင်း၊ လုပ်အားခနည်းသဖြင့် မိသားစုဝင်ငွေနည်းခြင်းတို့ကြောင့် ဖြစ်သည်။

ဆေးစွဲသူများမှာ အများအားဖြင့် အသက်ငယ်နှင့် လူလတ်ပိုင်းများဖြစ်ကြပြီး ထိခိုက်သက်ရောက်နိုင်မှုမြင့်ရခြင်းမှာ မိသားစုဝင်များနှင့် အခြားပါတ်ဝန်းကျင်လူအများ၏ လုံခြုံမှုနည်းလာသောကြောင့် ထိခိုက် သက်ရောက်နိုင်မှု မြင့်ရခြင်းဖြစ်သည်။

လှည့်လည်ဈေးရောင်းသူများသည်လည်း ထိခိုက်သက်ရောက်လွယ်မှု နိမ့်အခြေအနေတွင် ရှိခြင်းမှာ လုပ်ကိုင်သူနည်းပါးသောကြောင့် ဖြစ်သည်။ ထို့ကြောင့် ၎င်းတို့သည်လည်း ထိခိုက် လွယ်မှုနိမ့်သည်။

ပြည်တွင်းနေရပ်စွန့်ခွါ ရွှေ့ပြောင်းခံရသူများ၊ ဒေသတွင်းပဋိပက္ခ ဧရိယာတွင်း နေထိုင်သူများ၊ ရွှေ့ပြောင်းလုပ်သားများ၊ ကားမောင်းပြီးအသက်မွေးသူများသည် ထိခိုက်သက် ရောက်လွယ်မှု နိမ့်ဖြစ်သည်။

ကျန်လူအုပ်စုများမှာ ထိခိုက်သက်ရောက်နိုင်မှု မရှိကြပါ။

- (၂) ကျေးရွာ၏ လက်ရှိ ဖွံ့ဖြိုးရေး အခြေအနေ
- (က) ဖွံ့ဖြိုးရေးအဖွဲ့အစည်းများ အခြေအနေ
- (က-၁) ကျေးရွာတွင်းရှိ လူထုအခြေပြု အဖွဲ့အစည်းများ
- ဇယား (၁၁) ကျေးရွာတွင်းရှိ လူထုအခြေပြု အဖွဲ့အစည်းများ

| စဉ် | အဖွဲ့အစည်းအမည်        | အမျိုးအစား (မှန်ရာတစ်ခုကိုသာရွေးရန်)  | အဖွဲ့ဝင်ဦးရေ |   |        | လုပ်ငန်းတာဝန် (အနည်းဆုံးတစ်ခုနှင့် အထက်ရွေးနိုင်သည်။)   | စွမ်းဆောင်နိုင်မှု (မှန်ရာတစ်ခုကိုသာရွေးရန်)   |
|-----|-----------------------|---|--------------|---|--------|---|--|
|     |                       |   | ကျား         | မ | ပေါင်း |   |  |
| ၁   | အုပ်ချုပ်ရေးအဖွဲ့     | ၁ <input type="checkbox"/> ၂ <input checked="" type="checkbox"/> ၃ <input type="checkbox"/> | ၉            |   |        | <p>ပညာရေး <input type="checkbox"/> ငွေကြေး <input type="checkbox"/></p> <p>ကျန်းမာရေး <input type="checkbox"/> ဘာသာရေး <input checked="" type="checkbox"/></p> <p>စိုက်ပျိုးမွေးမြူရေး <input type="checkbox"/></p> <p>သာရေး/နာရေး၊ လူမှုဖွံ့ဖြိုးရေး <input checked="" type="checkbox"/></p> <p>လုံခြုံရေးနှင့် ကာကွယ်ရေး <input type="checkbox"/></p> | <p>ကောင်း <input type="checkbox"/></p> <p>သင့် <input checked="" type="checkbox"/></p> <p>ညံ့ <input type="checkbox"/></p> |
| ၂   | ကောပကအဖွဲ့            | ၁ <input type="checkbox"/> ၂ <input checked="" type="checkbox"/> ၃ <input type="checkbox"/> | ၆            |   |        | <p>ပညာရေး <input type="checkbox"/> ငွေကြေး <input type="checkbox"/></p> <p>ကျန်းမာရေး <input type="checkbox"/> ဘာသာရေး <input type="checkbox"/></p> <p>စိုက်ပျိုးမွေးမြူရေး <input type="checkbox"/></p> <p>သာရေး/နာရေး၊ လူမှုဖွံ့ဖြိုးရေး <input checked="" type="checkbox"/></p> <p>လုံခြုံရေးနှင့် ကာကွယ်ရေး <input type="checkbox"/></p>            | <p>ကောင်း <input type="checkbox"/></p> <p>သင့် <input checked="" type="checkbox"/></p> <p>ညံ့ <input type="checkbox"/></p> |
| ၃   | ပေါ်ခိန်/မယ်ခိန်အဖွဲ့ | ၁ <input type="checkbox"/> ၂ <input checked="" type="checkbox"/> ၃ <input type="checkbox"/> | ၂            | ၆ |        | <p>ပညာရေး <input type="checkbox"/> ငွေကြေး <input type="checkbox"/></p> <p>ကျန်းမာရေး <input type="checkbox"/> ဘာသာရေး <input checked="" type="checkbox"/></p> <p>စိုက်ပျိုးမွေးမြူရေး <input type="checkbox"/></p> <p>သာရေး/နာရေး၊ လူမှုဖွံ့ဖြိုးရေး <input checked="" type="checkbox"/></p> <p>လုံခြုံရေးနှင့် ကာကွယ်ရေး <input type="checkbox"/></p> | <p>ကောင်း <input type="checkbox"/></p> <p>သင့် <input checked="" type="checkbox"/></p> <p>ညံ့ <input type="checkbox"/></p> |
| ၄   | အပျိုလူပျို           | ၁ <input type="checkbox"/> ၂ <input checked="" type="checkbox"/> ၃ <input type="checkbox"/> | ၅            | ၆ |        | <p>ပညာရေး <input type="checkbox"/> ငွေကြေး <input checked="" type="checkbox"/></p> <p>ကျန်းမာရေး <input type="checkbox"/> ဘာသာရေး <input type="checkbox"/></p> <p>စိုက်ပျိုးမွေးမြူရေး <input type="checkbox"/></p> <p>သာရေး/နာရေး၊ လူမှုဖွံ့ဖြိုးရေး <input type="checkbox"/></p> <p>လုံခြုံရေးနှင့် ကာကွယ်ရေး <input type="checkbox"/></p>            | <p>ကောင်း <input checked="" type="checkbox"/></p> <p>သင့် <input type="checkbox"/></p> <p>ညံ့ <input type="checkbox"/></p> |
| ၅   | အမျိုးသမီးရေးရာ       | ၁ <input type="checkbox"/> ၂ <input checked="" type="checkbox"/> ၃ <input type="checkbox"/> |              | ၉ |        | <p>ပညာရေး <input type="checkbox"/> ငွေကြေး <input checked="" type="checkbox"/></p> <p>ကျန်းမာရေး <input type="checkbox"/> ဘာသာရေး <input type="checkbox"/></p> <p>စိုက်ပျိုးမွေးမြူရေး <input type="checkbox"/></p> <p>သာရေး/နာရေး၊ လူမှုဖွံ့ဖြိုးရေး <input type="checkbox"/></p> <p>လုံခြုံရေးနှင့် ကာကွယ်ရေး <input type="checkbox"/></p>            | <p>ကောင်း <input type="checkbox"/></p> <p>သင့် <input checked="" type="checkbox"/></p> <p>ညံ့ <input type="checkbox"/></p> |
| ၆   |                       | ၁ <input type="checkbox"/> ၂ <input type="checkbox"/> ၃ <input type="checkbox"/>            |              |   |        | <p>ပညာရေး <input type="checkbox"/> ငွေကြေး <input type="checkbox"/></p> <p>ကျန်းမာရေး <input type="checkbox"/> ဘာသာရေး <input type="checkbox"/></p> <p>စိုက်ပျိုးမွေးမြူရေး <input type="checkbox"/></p> <p>သာရေး/နာရေး၊ လူမှုဖွံ့ဖြိုးရေး <input type="checkbox"/></p> <p>လုံခြုံရေးနှင့် ကာကွယ်ရေး <input type="checkbox"/></p>                       | <p>ကောင်း <input type="checkbox"/></p> <p>သင့် <input type="checkbox"/></p> <p>ညံ့ <input type="checkbox"/></p>            |
| ၇   |                       | ၁ <input type="checkbox"/> ၂ <input type="checkbox"/> ၃ <input type="checkbox"/>            |              |   |        | <p>ပညာရေး <input type="checkbox"/> ငွေကြေး <input type="checkbox"/></p> <p>ကျန်းမာရေး <input type="checkbox"/> ဘာသာရေး <input type="checkbox"/></p> <p>စိုက်ပျိုးမွေးမြူရေး <input type="checkbox"/></p> <p>သာရေး/နာရေး၊ လူမှုဖွံ့ဖြိုးရေး <input type="checkbox"/></p> <p>လုံခြုံရေးနှင့် ကာကွယ်ရေး <input type="checkbox"/></p>                       | <p>ကောင်း <input type="checkbox"/></p> <p>သင့် <input type="checkbox"/></p> <p>ညံ့ <input type="checkbox"/></p>            |

| စဉ် | အဖွဲ့အစည်းအမည် | အမျိုးအစား<br>(မှန်ရာတစ်ခုကိုသာ ရွေးရန်)  | အဖွဲ့ဝင်ဦးရေ |   |        | လုပ်ငန်းတာဝန်<br>(အနည်းဆုံးတစ်ခုနှင့် အထက် ရွေးနိုင်သည်။)   | စွမ်းဆောင်နိုင်မှု<br>(မှန်ရာတစ်ခုကိုသာ ရွေးရန်)  |
|-----|----------------|---|--------------|---|--------|---|---|
|     |                |   | ကျား         | မ | ပေါင်း |   |   |
| ၈   |                | ၁ <input type="checkbox"/> ၂ <input type="checkbox"/><br>၃ <input type="checkbox"/> |              |   |        | <p>ပညာရေး <input type="checkbox"/> ငွေကြေး <input type="checkbox"/></p> <p>ကျန်းမာရေး <input type="checkbox"/> ဘာသာရေး <input type="checkbox"/></p> <p>စိုက်ပျိုးမွေးမြူရေး <input type="checkbox"/></p> <p>သာရေး/နာရေး၊ လူမှုဖွံ့ဖြိုးရေး <input type="checkbox"/></p> <p>လုံခြုံရေးနှင့် ကာကွယ်ရေး <input type="checkbox"/></p> | <p>ကောင်း <input type="checkbox"/></p> <p>သင့် <input type="checkbox"/></p> <p>ညံ့ <input type="checkbox"/></p> |
| ၉   |                | ၁ <input type="checkbox"/> ၂ <input type="checkbox"/><br>၃ <input type="checkbox"/> |              |   |        | <p>ပညာရေး <input type="checkbox"/> ငွေကြေး <input type="checkbox"/></p> <p>ကျန်းမာရေး <input type="checkbox"/> ဘာသာရေး <input type="checkbox"/></p> <p>စိုက်ပျိုးမွေးမြူရေး <input type="checkbox"/></p> <p>သာရေး/နာရေး၊ လူမှုဖွံ့ဖြိုးရေး <input type="checkbox"/></p> <p>လုံခြုံရေးနှင့် ကာကွယ်ရေး <input type="checkbox"/></p> | <p>ကောင်း <input type="checkbox"/></p> <p>သင့် <input type="checkbox"/></p> <p>ညံ့ <input type="checkbox"/></p> |

ရင်းမြစ် ... ဦးတည်အုပ်စု ဆွေးနွေးခြင်း - ရပ်မိရပ်ဖ အုပ်စု၊ အမျိုးသမီး အုပ်စု။

အုပ်စုအမျိုးအစား

- (၁) စီးပွားရေးအခြေခံသောအုပ်စု- လယ်သမားအဖွဲ့၊ ငွေစုငွေချေးအဖွဲ့ စသည်။
- (၂) လူမှုရေးအဖွဲ့ - ဥပမာ - အမျိုးသမီးအဖွဲ့၊ လူငယ်အဖွဲ့၊ ကိုယ်ထူကိုယ်ထအဖွဲ့။
- (၃) ဘာသာရေးနှင့် ယဉ်ကျေးမှုအဖွဲ့။

လေ့လာတွေ့ရှိချက်။ သိန်လုံကျေးရွာတွင်း အဖွဲ့ပေါင်း (၅) ဖွဲ့ရှိပြီး (၅) ဖွဲ့စလုံးမှာ လူမှုရေးကို အခြေခံသောအဖွဲ့ များဖြစ်ကြသည်။

(က-၂) ကျေးရွာဖွံ့ဖြိုးရေး ဆောင်ရွက်နေသော ပြင်ပအဖွဲ့အစည်းများ

ဇယား (၁၂) ကျေးရွာဖွံ့ဖြိုးရေး ဆောင်ရွက်နေသော ပြင်ပအဖွဲ့အစည်းများ

| စဉ် | အမည်      | အဖွဲ့အစည်း အမျိုးအစား<br>(မှန်ရာတစ်ခုကိုသာ ရွေးရန်)   | အဖွဲ့အစည်း၏ လုပ်ငန်းတာဝန်များနှင့် အစီအစဉ်<br>(အနည်းဆုံးတစ်ခုနှင့်အထက်ရွေးနိုင်သည်)   |
|-----|-----------|---|---|
| ၁   | ယူအင်ဒီပီ | ၁ <input type="checkbox"/> ၂ <input type="checkbox"/> ၃ <input type="checkbox"/> ၄ <input checked="" type="checkbox"/> ၅ <input type="checkbox"/> ၆ <input type="checkbox"/> ၇ <input type="checkbox"/> | <p>ပညာရေး <input type="checkbox"/> ငွေကြေး <input checked="" type="checkbox"/></p> <p>ကျန်းမာရေး <input type="checkbox"/> ဘာသာရေး <input type="checkbox"/></p> <p>စိုက်ပျိုးမွေးမြူရေး <input checked="" type="checkbox"/></p> <p>သာရေး/နာရေး၊ လူမှုဖွံ့ဖြိုးရေး <input type="checkbox"/></p> |
| ၂   | NGO       | ၁ <input type="checkbox"/> ၂ <input checked="" type="checkbox"/> ၃ <input type="checkbox"/> ၄ <input type="checkbox"/> ၅ <input type="checkbox"/> ၆ <input type="checkbox"/> ၇ <input type="checkbox"/> | <p>ပညာရေး <input type="checkbox"/> ငွေကြေး <input checked="" type="checkbox"/></p> <p>ကျန်းမာရေး <input type="checkbox"/> ဘာသာရေး <input type="checkbox"/></p> <p>စိုက်ပျိုးမွေးမြူရေး <input type="checkbox"/></p> <p>သာရေး/နာရေး၊ လူမှုဖွံ့ဖြိုးရေး <input type="checkbox"/></p>            |
| ၃   |           | ၁ <input type="checkbox"/> ၂ <input type="checkbox"/> ၃ <input type="checkbox"/> ၄ <input type="checkbox"/> ၅ <input type="checkbox"/> ၆ <input type="checkbox"/> ၇ <input type="checkbox"/>            | <p>ပညာရေး <input type="checkbox"/> ငွေကြေး <input type="checkbox"/></p> <p>ကျန်းမာရေး <input type="checkbox"/> ဘာသာရေး <input type="checkbox"/></p> <p>စိုက်ပျိုးမွေးမြူရေး <input type="checkbox"/></p> <p>သာရေး/နာရေး၊ လူမှုဖွံ့ဖြိုးရေး <input type="checkbox"/></p>                       |
| ၄   |           | ၁ <input type="checkbox"/> ၂ <input type="checkbox"/> ၃ <input type="checkbox"/> ၄ <input type="checkbox"/> ၅ <input type="checkbox"/> ၆ <input type="checkbox"/> ၇ <input type="checkbox"/>            | <p>ပညာရေး <input type="checkbox"/> ငွေကြေး <input type="checkbox"/></p> <p>ကျန်းမာရေး <input type="checkbox"/> ဘာသာရေး <input type="checkbox"/></p>   |

|     |      |  |  |
|-----|------|--|--|
| စဉ် | အမည် | အဖွဲ့အစည်း အမျိုးအစား<br>(မှန်ရာတစ်ခုကိုသာ ရွေးရန်)  | အဖွဲ့အစည်း၏ လုပ်ငန်းတာဝန်များနှင့်<br>အစီအစဉ်<br>(အနည်းဆုံးတစ်ခုနှင့်အထက်ရွေးနိုင်သည်)   |
|     |      |  | စိုက်ပျိုးမွေးမြူရေး <input type="checkbox"/><br>သာရေး/နာရေး၊ လူမှုဖွံ့ဖြိုးရေး <input type="checkbox"/>   |
| ၅   |      | ၁ <input type="checkbox"/> ၂ <input type="checkbox"/> ၃ <input type="checkbox"/> ၄ <input type="checkbox"/> ၅ <input type="checkbox"/> ၆ <input type="checkbox"/> ၇ <input type="checkbox"/> | ပညာရေး <input type="checkbox"/> ငွေကြေး <input type="checkbox"/><br>ကျန်းမာရေး <input type="checkbox"/> ဘာသာရေး <input type="checkbox"/><br>စိုက်ပျိုးမွေးမြူရေး <input type="checkbox"/><br>သာရေး/နာရေး၊ လူမှုဖွံ့ဖြိုးရေး <input type="checkbox"/> |
| ၆   |      | ၁ <input type="checkbox"/> ၂ <input type="checkbox"/> ၃ <input type="checkbox"/> ၄ <input type="checkbox"/> ၅ <input type="checkbox"/> ၆ <input type="checkbox"/> ၇ <input type="checkbox"/> | ပညာရေး <input type="checkbox"/> ငွေကြေး <input type="checkbox"/><br>ကျန်းမာရေး <input type="checkbox"/> ဘာသာရေး <input type="checkbox"/><br>စိုက်ပျိုးမွေးမြူရေး <input type="checkbox"/><br>သာရေး/နာရေး၊ လူမှုဖွံ့ဖြိုးရေး <input type="checkbox"/> |

ရင်းမြစ် ... ဦးတည်အုပ်စု ဆွေးနွေးခြင်း - ရပ်မိရပ်ဖ အုပ်စု။

မှတ်ချက်။

- (၁) ဘာသာရေးနှင့်ပတ်သက်သောအဖွဲ့အစည်း (ပြည်တွင်း/ ပြည်ပ) (ဥပမာ - ဓမ္မစကူးလ်ဖောင်ဒေးရှင်း၊ Christian Aid Missions စသည်)
- (၂) အစိုးရမဟုတ်သောအဖွဲ့အစည်း (ပြည်တွင်း/ပြည်ပ) (ဥပမာ - Care International, Save the Children, Gret, Pact Myanmar စသည်)
- (၃) အရပ်ဘက်လူမှုအဖွဲ့အစည်း
- (၄) နိုင်ငံအများ၏ ရန်ပုံငွေဖြင့်ဆောင်ရွက်သော ဖွံ့ဖြိုးရေး အဖွဲ့အစည်းများ (ဥပမာ-ကုလသမဂ္ဂအဖွဲ့၊ ကမ္ဘာ့ဘဏ်၊ အာရှဖွံ့ဖြိုးရေးဘဏ်)
- (၅) နိုင်ငံတစ်ခု၏ ရန်ပုံငွေဖြင့် ဖွဲ့စည်းထားသော ဖွံ့ဖြိုးရေး အဖွဲ့အစည်းများ (ဥပမာ GIZ, UKAid, USAid, စသည်)
- (၆) ပရဟိတအဖွဲ့ (ပြည်တွင်း/ ပြည်ပ)
- (၇) ပုဂ္ဂလိကအဖွဲ့အစည်းများ

နိုင်ငံတော်မှ ဒေသအကျိုး၊ ပြည်သူ့အကျိုးကို ထိရောက်စွာထမ်းဆောင်နိုင်စေရန်အလို့ငှာ ဥပဒေ၊နည်းဥပဒေ၊ လမ်းညွှန်ချက်များဖြင့် ပြဋ္ဌာန်းကာ ဖွဲ့စည်းပေးထားနေသော အဖွဲ့အစည်း၊ အသင်းအဖွဲ့များ (ဥပမာ - သမဝါယမဦးစီးဌာန၏ သမဝါယမအသင်း၊ ကျေးလက်ဒေသဖွံ့ဖြိုးတိုးတက်ရေး ဦးစီးဌာန၏ မြစ်မီးရောင် စသည်) တို့ကို ဤဇယားတွင် ထည့်သွင်းဖော်ပြခြင်း မပြုပါရန်။

လေ့လာတွေ့ရှိချက်။ သိန်လုံကျေးရွာတွင် လက်ရှိ ပြင်ပအဖွဲ့ အစည်းများအနေဖြင့် UNDP နှင့် NGO အဖွဲ့များမှ ကျေးရွာဖွံ့ဖြိုးရေးကို ဆောင်ရွက်ပေးခဲ့သည်။ အဓိက လုပ်ငန်းများမှာ ငွေကြေး ရံပုံငွေထူထောင်ခြင်းနှင့် ငွေချေးဆပ်ခြင်းတို့ ဖြစ်သည်။ ချိတ်ဆက်ဆောင်ရွက်မှုမရှိကြပါ။

(ခ) စီးပွားရေးနှင့် အသက်မွေးမှု အခြေအနေ

(ခ-၁) သီးနှံထုတ်လုပ်ရေး

(၁) စိုက်ပျိုးမြေပိုင်ဆိုင်မှု

ဇယား (၁၃) ကျေးရွာ၏စိုက်ပျိုးမြေ ပိုင်ဆိုင်မှု၊ မြေယာပိုင်ဆိုင်သည့် အိမ်ထောင်စု

|     |                           |                      |                               |
|-----|---------------------------|----------------------|-------------------------------|
| စဉ် | မြေပိုင်ဆိုင်မှုအရွယ်အစား | အိမ်ထောင်စု အရေအတွက် | ဖွံ့ဖြိုးရေးအမြင် သတ်မှတ်ချက် |
| ၁   | မြေယာမဲ့                  | ၂၉                   | မြေမဲ့ယာမဲ့                   |

| စဉ်                              | မြေပိုင်ဆိုင်မှုအရွယ်အစား | အိမ်ထောင်စု အရေအတွက် | ဖွံ့ဖြိုးရေးအမြင် သတ်မှတ်ချက် |
|----------------------------------|---------------------------|----------------------|-------------------------------|
| ၂                                | ၂.၅ ဧကအောက်               | ၂၀                   | ဆင်းရဲသားတောင်သူ              |
| ၃                                | ၂.၅ ဧကမှ ၅ ဧက ကြား        | ၃၉                   | တောင်သူငယ်                    |
| ၄                                | ၅ ဧကမှ ၁၂.၅ ဧက ကြား       | ၆၁                   | တောင်သူလတ်                    |
| ၅                                | ၁၂.၅ ဧက အထက်              | ၁၉                   | တောင်သူကြီး                   |
| ကျေးရွာရှိအိမ်ထောင်စု စုစုပေါင်း |                           | ၁၆၈                  | ၂၈                            |

ရင်းမြစ်... (၁) ဆယ်အိမ်စုဆွေးနွေးပွဲ၊ (၂) ကျေးရွာအုပ်စု အုပ်ချုပ်ရေးမှူးရုံး။

လေ့လာတွေ့ရှိချက်။ သိန်လုံကျေးရွာတွင် အိမ်ခြေ ၁၆၈အိမ်ရှိသည့်အနက် မြေယာမဲ့ ၃၄ အိမ်၊ ဆင်းရဲသားတောင်သူ ၂၀ အိမ်၊ တောင်သူငယ် ၃၉အိမ်၊တောင်သူလတ် ၆၁ အိမ်နှင့် တောင်သူကြီး ၁၉ အိမ်ရှိသည်။၁၆၈ အိမ်အနက် (မြေယာမဲ့၊ ဆင်းရဲသားတောင်သူနှင့် တောင်သူငယ်သည် အရေအတွက်အားဖြင့် (၈၈) (၅၂.၄%)ရှိပြီး အရေအတွက်များသော်လည်း မြေယာပိုင်ဆိုင်မှုမှာနည်းပြီး တောင်သူလတ်နှင့်တောင်သူကြီး အရေအတွက်မှာ (၈၀) အိမ် (၄၇.၆%) သာရှိပြီး အရေအတွက်နည်းသော်လည်း မြေယာပိုင်ဆိုင်မှု အလွန်များသည်ကိုတွေ့ရသည်။ မြေယာပိုင်ဆိုင်မှု ညီမျှမှုမရှိကြောင်းတွေ့ရသည်။ စိုက်ပျိုးမြေပိုင်ဆိုင်မှုနှင့် စိုက်ပျိုးရေးလုပ်ငန်းမှာလည်း စီးပွားဖြစ်မဟုတ်ဘဲ တစ်ပိုင်တစ်နိုင်သာ စိုက်ပျိုးကြသောကြောင့် မြေယာမဲ့၊ ဆင်းရဲသားတောင်သူနှင့် တောင်သူငယ်များမှ အလုပ်အကိုင်အခွင့်အလမ်းနည်းပါးခြင်းနှင့် ကျေးရွာတွင်လုပ်အားခနည်းသောကြောင့် ပြည်တွင်းရွှေ့တွင်းလုပ်ငန်းနှင့် ပြည်ပ (တရုတ်) သို့ ရွှေ့ပြောင်းသွားလာ လုပ်ကိုင်စားသောက်ကြရသည်။

(၂) အစိုးရနှင့် ပုဂ္ဂလိက ရေအရင်းအမြစ်များမှ ရေသွင်းနိုင်သည့် ဧရိယာ ယေး (၁၄) ကျေးရွာ၏ ရေအရင်းအမြစ်နှင့် ရေသွင်းဧရိယာ

| စဉ် | အရင်းအမြစ်          | ရေသောက် (ဧက) | ရေရရှိနိုင်မှု   |  |
|-----|---------------------|--------------|--|--|
|     |                     |              | တစ်နှစ်ပတ်လုံး/ ရာသီအလိုက် (မှန်ရာတစ်ခုကိုသာ ရွေးရန်)  | လုံလောက်မှု (ရှိ/မရှိ) (မှန်ရာတစ်ခုကိုသာရွေးရန်)   |
| ၁   | ဆည်                 |              | တစ်နှစ်ပတ်လုံး: <input type="checkbox"/> ရာသီအလိုက် <input type="checkbox"/><br>မဖြေဆိုပါ <input type="checkbox"/> | ရှိ <input type="checkbox"/> မရှိ <input type="checkbox"/> မဖြေဆိုပါ <input type="checkbox"/>            |
| ၂   | ရေလွှဲဆည်           |              | တစ်နှစ်ပတ်လုံး: <input type="checkbox"/> ရာသီအလိုက် <input type="checkbox"/><br>မဖြေဆိုပါ <input type="checkbox"/> | ရှိ <input type="checkbox"/> မရှိ <input type="checkbox"/> မဖြေဆိုပါ <input type="checkbox"/>            |
| ၃   | မြစ်ရေတင် စီမံကိန်း |              | တစ်နှစ်ပတ်လုံး: <input type="checkbox"/> ရာသီအလိုက် <input type="checkbox"/><br>မဖြေဆိုပါ <input type="checkbox"/> | ရှိ <input type="checkbox"/> မရှိ <input type="checkbox"/> မဖြေဆိုပါ <input type="checkbox"/>            |
| ၄   | ရေသွင်းမြောင်း      |              | တစ်နှစ်ပတ်လုံး: <input type="checkbox"/> ရာသီအလိုက် <input type="checkbox"/><br>မဖြေဆိုပါ <input type="checkbox"/> | ရှိ <input type="checkbox"/> မရှိ <input type="checkbox"/> မဖြေဆိုပါ <input type="checkbox"/>            |
| ၅   | အဝီစိတွင်း          |              | တစ်နှစ်ပတ်လုံး: <input type="checkbox"/> ရာသီအလိုက် <input type="checkbox"/><br>မဖြေဆိုပါ <input type="checkbox"/> | ရှိ <input type="checkbox"/> မရှိ <input type="checkbox"/> မဖြေဆိုပါ <input type="checkbox"/>            |
| ၆   | လက်ငင် ရေတွင်း      |              | တစ်နှစ်ပတ်လုံး: <input type="checkbox"/> ရာသီအလိုက် <input type="checkbox"/><br>မဖြေဆိုပါ <input type="checkbox"/> | ရှိ <input type="checkbox"/> မရှိ <input type="checkbox"/> မဖြေဆိုပါ <input type="checkbox"/>            |
| ၇   | စိမ့်စမ်းရေ         |              | တစ်နှစ်ပတ်လုံး: <input type="checkbox"/> ရာသီအလိုက် <input type="checkbox"/><br>မဖြေဆိုပါ <input type="checkbox"/> | ရှိ <input type="checkbox"/> မရှိ <input type="checkbox"/> မဖြေဆိုပါ <input type="checkbox"/>            |
| ၈   | ချောင်းရေ           |              | တစ်နှစ်ပတ်လုံး: <input type="checkbox"/> ရာသီအလိုက် <input checked="" type="checkbox"/>                            | ရှိ <input type="checkbox"/> မရှိ <input checked="" type="checkbox"/> မဖြေဆိုပါ <input type="checkbox"/> |

| စဉ် | အရင်းအမြစ် | ရေသောက်<br>(ဧက) | ရေရရှိနိုင်မှု  |  |
|-----|------------|-----------------|---|--|
|     |            |                 | တစ်နှစ်ပတ်လုံး/ ရာသီအလိုက်<br>(မှန်ရာတစ်ခုကိုသာ ရွေးရန်)<br>မဖြေဆိုပါ | လုံလောက်မှု (ရှိ/မရှိ)<br>(မှန်ရာတစ်ခုကိုသာ ရွေးရန်) |

ရင်းမြစ် ... (၁) ဦးတည်အုပ်စု ဆွေးနွေးခြင်း - လယ်သမား အုပ်စု၊ (၂) ဆည်မြောင်းဦးစီးဌာန၊ စိုက်ပျိုးရေး ဦးစီးဌာန။

လေ့လာတွေ့ရှိချက်။ ။ သိန်လုံကျေးရွာတွင် လယ်ဧကစုစုပေါင်း ၆၂၇ ဧက ရှိပြီး ကိုယ်ထူကိုယ်ထ ရေလွှဲဆည်ဖြင့် စိုက်ပျိုးနေကြရသည်။ ချောင်းရေကို အခြေခံပြီး မိမိဆည်အတွင်းရေကို သွယ်တန်း၍ အသုံးပြုကြရပြီး အောက်ပိုင်းလယ်များမှာ များစွာအခက်အခဲရှိသည်။ ဆည်မြောင်း ပြုပြင်ရန်လိုအပ် သည်။ ကျန် လယ်မြေများမှာ မိုးရေကို သာ အားကို စိုက်ပျိုးရသောကြောင့် သီးနှံအထွက်နှုန်း နည်းသည်။ သွင်းရေမရကြပါ။

(၃) အဓိကသီးနှံများနှင့် အထွက်နှုန်း

ဇယား (၁၅) အဓိကသီးနှံများနှင့် အထွက်နှုန်း

| သီးနှံ         | စုစုပေါင်း စိုက်ဧက | တစ်ဧက အထွက်နှုန်း |           |           |           | သီးနှံစိုက်ပျိုးသည့်ကာလ |          | သွင်းအားစုလိုအပ်ချက်<br>(မှန်ရာတစ်ခုကိုသာ ရွေးရန်) | အမြတ်ရရှိနိုင်မှု<br>(မှန်ရာတစ်ခုကိုသာ ရွေးရန်) |
|----------------|--------------------|-------------------|-----------|-----------|-----------|-------------------------|----------|--|---|
|                |                    | ယူနစ်             | အနည်းဆုံး | အများဆုံး | ပျမ်းမမျှ | မှ                      | ထိ       |  |   |
| စပါး           | ၆၂၇                |                   | ၅၀        | ၇၀        | ၆၀        | ဧပြီလိုင်               | နိုဝင်ဘာ | မြင့်လတ်တန်ဖိုး                                    | မြင့်လတ်တန်ဖိုး                                 |
| မိုးပြောင်းပူး | ၉၁၃                |                   | ၄၀        | ၁၀၀       | ၇၀        | ဇူလိုင်                 | နိုဝင်ဘာ | မြင့်လတ်တန်ဖိုး                                    | မြင့်လတ်တန်ဖိုး                                 |
|                |                    |                   |           |           |           |                         |          | မြင့်လတ်တန်ဖိုး                                    | မြင့်လတ်တန်ဖိုး                                 |
|                |                    |                   |           |           |           |                         |          | မြင့်လတ်တန်ဖိုး                                    | မြင့်လတ်တန်ဖိုး                                 |
|                |                    |                   |           |           |           |                         |          | မြင့်လတ်တန်ဖိုး                                    | မြင့်လတ်တန်ဖိုး                                 |
|                |                    |                   |           |           |           |                         |          | မြင့်လတ်တန်ဖိုး                                    | မြင့်လတ်တန်ဖိုး                                 |
|                |                    |                   |           |           |           |                         |          | မြင့်လတ်တန်ဖိုး                                    | မြင့်လတ်တန်ဖိုး                                 |

ရင်းမြစ် ... ဦးတည်အုပ်စု ဆွေးနွေးခြင်း - လယ်သမား အုပ်စု။

လေ့လာတွေ့ရှိချက်။ ။ သိန် လုံကျေးရွာတွင် အဓိကစိုက်ပျိုးသောသီးနှံများမှာ စပါး၊ မိုးပြောင်း၊ နှင့် မြေပဲတို့ဖြစ်ပါသည်။ စပါးစိုက်ဧကပေါင်း (၆၂၇) ဧကရှိပြီး ဧပြီလိုင်တွင် စတင်စိုက်ပျိုးကြပြီး နိုဝင်ဘာလတွင် ရိတ်သိမ်းကြသည်။ အနည်းဆုံးထွက်နှုန်းမှာ တဧက တင်း ၅၀ မှ အများဆုံးတင်း ၇၀

နှင့် ပျမ်းမျှ ၆၀ တင်းနှုံးထွက်သဖြင့် စပါးထွက်နှုံးနည်းနေသေးသည်။ သွင်းအားစုလိုအပ်ချက်မှာ မြင့်မြစ်ပြီး အမြတ်ရရှိနိုင်မှု နိမ့်သည်။

မိုးပြောင်းဖူးစိုက်စကမှာ ၉၁၃ စကခန့်ရှိပြီးစွန့်လွှဲတွင် စတင်စိုက်ပျိုးပြီး ဒီဇင်ဘာလတွင် ရိတ်သိမ်းကြသည်။ သီးနှံအနည်းဆုံးထွက်နှုံးမှာ (၄၀) တင်းနှင့် အများဆုံးထွက်နှုံးမှာ (၁၀၀) တင်းဖြစ်သောကြောင့် ပျမ်းမျှ ၇၀ တင်းနှုံးထွက်သည်။ သွင်းအားစုလိုအပ်ချက်လတ်ဖြစ် ပြီးအမြတ်ရရှိမှုမှာလည်း လတ်ဖြစ်သည်။ သီးနှံအတွက်တိုးရန် နည်းပညာများ လိုအပ်လျက်ရှိသည်။

(၄) လယ်ယာသုံး စက်ကိရိယာများ

ဇယား (၁၆) ကျေးရွာ၏ စိုက်ပျိုးရေးသုံး ကိရိယာများ ပိုင်ဆိုင်မှု

| စက်အမျိုးအစား        | တစ်ဦးချင်း ပိုင် | ရွာပိုင် | အဖွဲ့ပိုင် | ငှားရမ်းလုပ်ကိုင်နေသော တောင်သူ အရေအတွက်                                      |
|----------------------|------------------|----------|------------|--|
| ထွန်စက်              |                  |          |            |  |
| လက်တွန်းထွန်စက်      | ၁၂၁              |          |            | ရာသီအပြတ်ငှားပါက တစ်ရာသီ စပါး (၅၀) တင်းနှင့် တစ်ရက်ငှားခ စပါး ၅ တင်းပေးရသည်။ |
| အစေ့ချ ကိရိယာ        |                  |          |            |  |
| ရိတ်သိမ်းခြွေလှေ့စက် |                  |          |            |  |
| ရိတ်သိမ်းစက်         | ၃၉               |          |            | တစ်ရက် စပါး ၇-၈ တင်းပေးရသည်။   |
| ခြွေလှေ့စက်          | ၁၂               |          |            | စပါးတင်း ၁၀၀ လျှင် ၃-၄ တင်းပေးရ သည်။   |
| ရေစုပ်စက်            | ၅၃               |          |            | ကိုယ်ပိုင်အဖြစ်သာ အသုံးပြုလေ့ရှိသည်။ အလှည့်ကျ အပြန်အလှန်ကူညီကြသည်။           |
| ခြေနှင်းရေတင်စက်     |                  |          |            |  |
| မြက်ရိတ်စက်          | ၄၃               |          |            | ငှားလေ့မရှိ။ ကိုယ်ပိုင်သာသုံးလေ့ရှိသည်။                                      |

ရင်းမြစ်... (၁) ဆယ်အိမ်စုဆွေးနွေးပွဲ၊ (၂) ဦးတည်အုပ်စု ဆွေးနွေးခြင်း - လယ်သမား အုပ်စု။

လေ့လာတွေ့ရှိချက်။ ။ သိန်လုံကျေးရွာတွင် လယ်ယာသုံးစက်ကိရိယာအနေဖြင့် လက်တွန်းထွန်စက် ၁၂၁စင်း ရှိပြီး ငှားရမ်းခမှာ ရာသီပြတ်ငှားရမ်းအသုံးပြုပါက တစ်ရာသီလျှင် စပါး (၅၀) တင်းပေးကြရပြီး တစ်ရက်ငှားပါက ငှားရမ်းခ တစ်ရက် စပါး (၅) တင်းနှုံးပေးရသည်။ ရိတ်သိမ်းစက် ၃၉ခုရှိပြီး ငှားရမ်းခမှာ တစ် ရက် စပါး (၇-၈) တင်းပေးကြရသည်။ ခြွေလှေ့စက် ၁၂ ခုရှိပြီး ခြွေလှေ့ခ စပါးတင်း ၁၀၀ လျှင် ၃-၄ တင်းပေးရသည်။ ရေစုပ်စက် ၅၃ ခုနှင့် မြက်ရိတ်စက် ၄၃ ခုရှိပြီး ငှားရမ်းသုံးစွဲလေ့မရှိ။ ကိုယ်ပိုင်လုပ်ငန်းအတွက်သာ သုံးစွဲလေ့ ရှိသည်။ အချိန်မီထွန် ယက်စိုက်ပျိုးနိုင်ရန် လုံလောက်မှုမရှိသောကြောင့် ငှားရမ်းသုံးစွဲကြရသည်။ ထို့ကြောင့် လယ်ယာသုံးစက်ကိရိယာလုံလောက်မှုမရှိ၊ ကုန်ကျစရိတ်များသောကြောင့် လယ်ယာသုံးစက် ကိရိယာ အရစ်ကျဝယ်ယူလိုကြသည်။

(၅) သီးနှံအထွက်နှုန်း တိုးစေရန်အတွက် အခွင့်အလမ်းများ

ဇယား (၁၇) သီးနှံအထွက်နှုန်း တိုးစေရန်အတွက် အခွင့်အလမ်းများ

| အခွင့်အလမ်း:  | ဖော်ပြချက်/ရှင်းလင်းချက်<br>(မှန်ရာတစ်ခုကိုသာ ရွေးရန်။ ဇယား ၁၇ နှင့် ၁၈ ကို ချိတ်ဆက် စစ်ဆေးပြီးမှ ဖြေဆိုရန်။ ဖြေဆိုရန် မလိုအပ်ဟု ယူဆသော အချက်များရှိပါက “မဖြေဆိုပါ” ဟူသော အကွက်ကိုရွေးရန်။)              |
|---|--|
| သဘာဝ ရေမြေရာသီဥတု အနေအထား:  | အလွန်ကောင်း <input type="checkbox"/> ကောင်း <input type="checkbox"/> သင့်တင့်မျှတ <input checked="" type="checkbox"/> မဖြေဆိုပါ <input type="checkbox"/>   |
| လယ်ယာမြေ အသုံးချနိုင်မှု  | အလွန်ကောင်း <input type="checkbox"/> ကောင်း <input type="checkbox"/> သင့်တင့်မျှတ <input checked="" type="checkbox"/> မဖြေဆိုပါ <input type="checkbox"/>   |
| စိုက်ပျိုးရေး အရင်းအမြစ်  | ပေါများ <input type="checkbox"/> အသင့်အတင့်ရှိ <input checked="" type="checkbox"/> မဖြေဆိုပါ <input type="checkbox"/>  |
| ချေးငွေနှင့် ငွေကြေးဝန်ဆောင်မှု                                     | အလွယ်တကူရသည် <input type="checkbox"/> ရသည် <input checked="" type="checkbox"/> မဖြေဆိုပါ <input type="checkbox"/>  |
| သီးနှံမျိုးစေ့ ရရှိနိုင်မှု   | မျိုးကောင်းမျိုးသန့်များကို လွယ်ကူစွာ ဝယ်ယူနိုင်သည် <input type="checkbox"/><br>သီးနှံမျိုးစေ့များ ဝယ်ယူရရှိနိုင်သည် <input type="checkbox"/> မဖြေဆိုပါ <input checked="" type="checkbox"/>              |
| သဘာဝမြေဆွေး / အော်ဂဲနစ် မြေဩဇာ နှင့် အခြား အော်ဂဲနစ် သွင်းအားစုများ | လွယ်ကူစွာဝယ်ယူ/ရနိုင်သည် <input type="checkbox"/> ဝယ်ယူရနိုင်သည် <input type="checkbox"/> မဖြေဆိုပါ <input checked="" type="checkbox"/>  |
| ဓာတုပိုးသတ်ဆေး၊ ဓာတ်မြေဩဇာနှင့် အခြား ဓာတုဗေဒ သွင်းအားစုများ        | လွယ်ကူစွာဝယ်ယူ/ရနိုင်သည် <input type="checkbox"/> ဝယ်ယူရနိုင်သည် <input type="checkbox"/> မဖြေဆိုပါ <input checked="" type="checkbox"/>  |
| လုပ်သားရရှိနိုင်မှု   | အလွယ်တကူ ရနိုင်သည် <input type="checkbox"/> ရနိုင်သည် <input checked="" type="checkbox"/> မဖြေဆိုပါ <input type="checkbox"/>   |
| နည်းပညာပိုင်းဆိုင်ရာဝန်ဆောင်မှုများ                                 | အလွယ်တကူ ရနိုင်သည် <input type="checkbox"/> ရနိုင်သည် <input type="checkbox"/> မဖြေဆိုပါ <input checked="" type="checkbox"/>   |
| သီးနှံဈေးကွက်နှင့်ကုန်သွယ်မှု                                       | သီးနှံများကို လွယ်ကူစွာနှင့် ဈေးနှုန်းမှန်ကန်စွာဖြင့် ရောင်းချနိုင်သည် <input type="checkbox"/><br>သီးနှံများကို ရောင်းချနိုင်သည် <input checked="" type="checkbox"/> မဖြေဆိုပါ <input type="checkbox"/> |

ရင်းမြစ် ... (၁) ဦးတည်အုပ်စု ဆွေးနွေးခြင်း - လယ်သမား အုပ်စု၊ (၂) သက်ဆိုင်ရာမြို့နယ်အစိုးရဦးစီးဌာနများ။

လေ့လာတွေ့ရှိချက်။ ။ သိန်လုံကျေးရွာတွင် သီးနှံထုတ်လုပ်မှုအတွက်နှုံးတိုးစေရန် သဘာဝရေမြေ ရာသီဥတု၊ လယ်ယာမြေအသုံးချနိုင်မှု၊ စိုက်ပျိုးရေးအရင်းအမြစ်နှင့် လယ်ယာမြေအသုံးချနိုင်မတို့တွင်အသင့်အတင့်ရှိသည်။ ချေးငွေနှင့် ငွေကြေးဝန်ဆောင်မှု ရကြပါသည်။ လုပ်အားလည်း ရရှိနိုင်ပြီး သီးနှံများကိုလည်း ရောင်းချနိုင်ပါသည်။

(၆) သီးနှံထုတ်လုပ်မှုအတွက် ပြဿနာနှင့် အခက်အခဲများ

ဇယား (၁၈) သီးနှံထုတ်လုပ်မှုအတွက် ပြဿနာနှင့် အခက်အခဲများ

| ပြဿနာနှင့်အခက်အခဲများ      | ဖော်ပြချက်/ရှင်းလင်းချက်<br>(အနည်းဆုံးတစ်ခုနှင့် အထက် ရွေးနိုင်သည်။ ဇယား ၁၇ နှင့် ၁၈ ကို ချိတ်ဆက် စစ်ဆေးပြီးမှ ဖြေဆိုရန်။ ဖြေဆိုရန် မလိုအပ်ဟု ယူဆသော အချက်များရှိပါက “မဖြေဆိုပါ ” ဟူသော အကွက်ကို ရွေးရန်။)  |
|----------------------------|---|
| သဘာဝ ရေမြေရာသီဥတု အနေအထား: | မြေဆီဩဇာမကောင်း <input checked="" type="checkbox"/> ရာသီဥတုမမှန် <input checked="" type="checkbox"/> မဖြေဆိုပါ <input type="checkbox"/>   |
| လယ်ယာမြေ အသုံးချနိုင်မှု   | လယ်ယာမြေတိုးချဲ့နိုင်မှုမရှိပါ <input checked="" type="checkbox"/><br>လယ်ယာမြေဆုံးရှုံးမှုများသည် <input type="checkbox"/><br>လယ်ယာမြေဆုံးရှုံးမှု အသင့်အတင့်ရှိသည် <input checked="" type="checkbox"/><br>ပလပ်မြေများရှိသည် <input type="checkbox"/> |

|  |   |
|--|---|
| ပြဿနာနှင့်အခက်အခဲများ  | ဖော်ပြချက်/ရှင်းလင်းချက်<br>(အနည်းဆုံးတစ်ခုနှင့် အထက် ရွေးနိုင်သည်။ ဇယား ၁၇ နှင့် ၁၈ ကို ရှိတ်ဆက် စစ်ဆေးပြီးမှ ပြေဆိုရန်။ ပြေဆိုရန် မလိုအပ်ဟု ယူဆသော အချက်များရှိပါက “မပြေဆိုပါ” ဟူသော အကွက်ကို ရွေးရန်။)       |
|  | ပလပ်မြေအသင့်အတင့်ရှိသည် <input type="checkbox"/> မပြေဆိုပါ <input type="checkbox"/>   |
| စိုက်ပျိုးရေး အရင်းအမြစ်   | အလွယ်တကူမရနိုင် <input type="checkbox"/> လုံးဝမရ <input type="checkbox"/> မပြေဆိုပါ <input type="checkbox"/>  |
| ချေးငွေနှင့် ငွေကြေးဝန်ဆောင်မှု                                    | အလွယ်တကူမရနိုင် <input checked="" type="checkbox"/> လုံးဝမရ <input type="checkbox"/> မပြေဆိုပါ <input type="checkbox"/>   |
| သီးနှံမျိုးစေ့ ရရှိနိုင်မှု  | အလွယ်တကူမရနိုင် <input checked="" type="checkbox"/> လုံးဝမရ <input type="checkbox"/> မပြေဆိုပါ <input type="checkbox"/>   |
| သဘာဝမြေဆွေး / အော်ဂဲနစ် မြေဩဇာနှင့် အခြား အော်ဂဲနစ် သွင်းအားစုများ | အလွယ်တကူမရနိုင် <input checked="" type="checkbox"/> လုံးဝမရ <input type="checkbox"/> မပြေဆိုပါ <input type="checkbox"/>   |
| ဓာတုပိုးသတ်ဆေး၊ ဓာတ်မြေဩဇာနှင့် အခြား ဓာတုဗေဒ သွင်းအားစုများ       | အလွယ်တကူမရနိုင် <input checked="" type="checkbox"/> လုံးဝမရ <input type="checkbox"/> မပြေဆိုပါ <input type="checkbox"/>   |
| လုပ်သားရရှိနိုင်မှု  | အလွယ်တကူမရနိုင် <input checked="" type="checkbox"/> လုံးဝမရ <input type="checkbox"/> မပြေဆိုပါ <input type="checkbox"/>   |
| နည်းပညာပိုင်းဆိုင်ရာဝန်ဆောင်မှုများ                                | အလွယ်တကူမရနိုင် <input checked="" type="checkbox"/> လုံးဝမရ <input type="checkbox"/> မပြေဆိုပါ <input type="checkbox"/>   |
| သီးနှံဈေးကွက်နှင့်ကုန်သွယ်မှု                                      | သီးနှံများကို လွယ်ကူစွာနှင့် ဈေးနှုန်းမှန်ကန်စွာဖြင့် မရောင်းချနိုင်ပါ <input checked="" type="checkbox"/><br>သီးနှံများကိုရောင်းချရန်ဈေးကွက်မရှိပါ <input type="checkbox"/> မပြေဆိုပါ <input type="checkbox"/> |
| ဖျက်ပိုးနှင့် ရောဂါကျရောက်မှု                                      | ဆိုးရွားစွာကျ <input type="checkbox"/> အသင့်အတင့်ကျ <input checked="" type="checkbox"/> အနည်းငယ် <input type="checkbox"/> မပြေဆိုပါ <input type="checkbox"/>  |

ရင်းမြစ် (၁) ဦးတည်အုပ်စုဆွေးနွေးခြင်း - လယ်သမားအုပ်စု၊ (၂) သက်ဆိုင်ရာမြို့နယ် အစိုးရဦးစီးဌာနများ။ လေ့လာတွေ့ရှိချက်။

။သိန်လုံကျေးရွာတွင် သီးနှံထုတ်လုပ်မှုအတွက် ပြဿနာနှင့် အခက်အခဲများအနေဖြင့် သဘာဝမြေရာသီဥတုအနေအထားတွင် မြေဆီဩဇာမကောင်း၊ တဖြည်းဖြည်း ညံ့လာပြီး မြေဆီလွှာများ ခမ်းခြောက်လာသည်။ ရာသီဥတုမမှန်/ရာသီဥတု ဖောက်ပြန်မှုရှိသည်။ စိုက်ပျိုးရေးကိုလည်း အလွယ်တကူမရနိုင်ကြဘဲ အင်ဂျင်စက်ဖြင့် ရေတင်စိုက်ပျိုးကြရသောကြောင့် ကုန်ကျစရိတ်နှင့် လူလုပ်အားကုန်ကျမှုများသည်။ စိုက်ပျိုး ရေသွင်းရေလုံးဝမရကြပါ။ လယ်ယာမြေတိုးချဲ့နိုင်မှုမရှိပါ။ မိုးများသည့်နှစ်များတွင် ချောင်းဘေး စိုက်ပျိုးမြေ၊ လယ်ယာမြေ ဆုံးရှုံးမှုရှိသည်။ ချေးငွေဝန်ဆောင်မှုလည်း အလွယ်တကူမရကြပါ။ ပုံစံ (၇) မရရှိသောကြောင့် တောင်သူများ စိုက်ဘဏ်မှ ချေးငွေ မရကြပါ။ သီးနှံမျိုးစေ့မှာ မျိုးစေ့ဝယ်ယူအချိန်တွင် ဈေးအရမ်းကြီးပြီး အလွယ်တကူမရနိုင်ပါ။ သဘာဝမြေဆွေး/အော်ဂဲနစ် မြေဩဇာနှင့် အခြားအော်ဂဲနစ် သွင်းအားစုများ၊ ဓာတုပိုးသတ်ဆေး၊ ဓာတ်မြေဩဇာ စသည်တို့ကိုလည်း အရင်းအနှီးမတတ်နိုင်သောကြောင့် အလွယ်တကူ မဝယ်နိုင်ကြပါ။ အရင်းအနှီး မရှိသောကြောင့် လိုအပ်သောအချိန်၊ လိုသလောက်ပမာဏကိုလည်း လုံလောက်စွာ ဝယ်ယူ အသုံးပြုနိုင်ခြင်းမရှိကြပါ။ ကျေးရွာစိုက်ပျိုးချိန်တွင် ကျွမ်းကျင်လုပ်သား အလုပ်သမားရှား ပါးခြင်းရှိသည်။ ပြီးခဲ့သည့်နှစ်တွင် သီးနှံဖျက်ပိုးအသင့်အတင့် ကျရောက်ခဲ့ပြီး နည်းပညာနှင့် ဝန်ဆောင်မှုများကိုလည်း အလွယ်တကူမရကြပါ။ ဘက်စုံပိုးမွှား ကာကွယ်နည်း၊ သဘာဝမြေဆွေး ပြုလုပ်နည်း၊ မြေဆီလွှာ ပြုပြင်ထိန်းသိမ်းနည်းများ လိုအပ်သည်။ စိုက်ပျိုးရေးထွက်ကုန်

ဈေးကွက်အနေဖြင့်လည်းဈေးနှုံးမှန်ကန်စွာဖြင့် ရောင်းချနိုင်ခြင်း မရှိ။ဈေးနှုန်းမှန်ကန်စွာ ရောင်းချနိုင်ခြင်းမရှိ။ ဈေးကောင်းမရကြပါ။ ဈေးကွက်တည်ငြိမ်မှုမရှိပါ။ ပြီးခဲ့သည့်နှစ်က သီးနှံများ ဖျက်ပိုးနှင့်ရောဂါ အသင့်အတင့် ကျရောက်သည်။

(ခ-၂) မွေးမြူရေးလုပ်ငန်း

(၁) မွေးမြူရေးနှင့် ငါးလုပ်ငန်း ဆောင်ရွက်မှုအခြေအနေ

ယော: (၁၉) မွေးမြူရေးနှင့် ငါးလုပ်ငန်း ဆောင်ရွက်မှု အခြေအနေ

| မွေးမြူရေးနှင့် ငါးလုပ်ငန်း | မွေးမြူရေးနှင့်ငါးလုပ်ငန်း လုပ်ကိုင်နေသောအိမ်ထောင်စု | ကောင်ရေ |
|-----------------------------|--|---------|
| မွေးမြူရေး                  |  |         |
| နွား                        | ၆၄   | ၃၈၉     |
| နို့စားနွား                 |  |         |
| ကျွဲ                        | ၅၇   | ၂၁၈     |
| မြင်း                       |  |         |
| မြည်း                       |  |         |
| လား                         |  |         |
| ဆိတ်                        |  |         |
| သိုး                        |  |         |
| ဝက်                         | ၁၄၉  | ၇၇၈     |
| ကြက်                        | ၁၄၉  | ၁၆၂၇    |
| ဘဲ                          | ၁၅   | ၅၉      |
| နွားနောက်                   |  |         |
| ငါးလုပ်ငန်း                 |  |         |
| ငါးကန်                      |  |         |
| ပုဇွန်ကန်                   |  |         |
| ဂဏန်း မွေးမြူရေးလုပ်ငန်း    |  |         |
| ရေချို ငါးဖမ်းလုပ်ငန်း      |  |         |
| ကမ်းလွန် ငါးဖမ်းလုပ်ငန်း    |  |         |

ရင်းမြစ်... (၁) ဆယ်အိမ်စုဆွေးနွေးပွဲ၊ (၂) ဦးတည်အုပ်စု ဆွေးနွေးခြင်း - လယ်သမား အုပ်စု။

လေ့လာတွေ့ရှိချက်။

။သိန်လုံကျေးရွာတွင် အိမ်မွေးတိရစ္ဆာန်များကို အိမ်တိုင်းနီးပါး မွေးမြူကြသော်လည်း စီးပွားဖြစ်မွေးမြူလေ့မရှိကြပါ။ နွား၊ ကျွဲ၊ ဝက်နှင့် ကြက်ကို အဓိက မွေးမြူကြပြီး နွားကို ၆၄ အိမ်မှ ၃၈၉ကောင်၊ ကျွဲကို ၅၇ အိမ်မှ ၂၁၈ ကောင်၊ ဝက်ကို ၁၄၉ အိမ်မှ ၇၇၈ ကောင်၊ ကြက်ကို ၁၄၉ အိမ်မှ ၁၆၂၇ ကောင်နှင့် ဘဲကို ၁၅ အိမ်မှ ၅၉ ကောင်မွေးမြူကြသည်။ မွေးမြူရေးနှင့် ပါတ်သက်၍ ဈေးကွက်အလုံလောက်ရှိသဖြင့် တိုးမြှင့်မွေးမြူလိုကြသော်လည်း မွေးမြူရေးချေးငွေမရှိ။ နှစ်စဉ်ရာသီအလိုက်ရောဂါများ ဆိုးရွားစွာကျရောက်လေ့ရှိပြီး ကျေးရွာတွင် လိုအပ်သည့်အချိန်တွင် နည်းပညာဝန်ဆောင်မှု အလွယ်တကူ မရနိုင်ကြသောကြောင့် ဆုံးရှုံးမှု များသည်။ အရင်းအနှီးနည်းသည်။ မွေးမြူထုတ်လုပ်ရောင်းချရာတွင်လည်း သားသတ်လိုင်စင်၏

မတရားခေါင်းပုံဖြတ်မှုခံရသည်။ လွတ်လပ်စွာရောင်းချခွင့်မရှိကြသောကြောင့် ဈေးကောင်းမရ၊ အကျိုးအမြတ်နည်းနေသေးသည်။

(၂) မွေးမြူရေးနှင့် သားငါးထုတ်လုပ်မှု တိုးတက်စေရန်အတွက် အခွင့်အလမ်းများ

ဇယား (၂၀) မွေးမြူရေးနှင့် သားငါးထုတ်လုပ်မှု တိုးတက်စေရန်အတွက် အခွင့်အလမ်းများ

| အခွင့်အလမ်း                                 | ဖော်ပြချက်/ ရှင်းလင်းချက် (မှန်ရာတစ်ခုကိုသာ ရွေးရန်။ ဇယား ၂၀ နှင့် ၂၁ ကို ရိုတ်ဆက် စစ်ဆေးပြီးမှ ဖြေဆိုရန်။ ဖြေဆိုရန် မလိုအပ်ဟု ယူဆသော အချက်များရှိပါက “မဖြေဆိုပါ” ဟူသော အကွက်ကို ရွေးရန်။)   |
|---|--|
| <b>မွေးမြူရေး</b>                           |  |
| စားကျက်မြေ                                  | ပေါများ <input type="checkbox"/> အသင့်အတင့် <input type="checkbox"/> မဖြေဆိုပါ <input checked="" type="checkbox"/>   |
| ရေရရှိမှု                                   | အလုံအလောက်ရနိုင် <input type="checkbox"/> အသင့်အတင့်ရနိုင် <input checked="" type="checkbox"/> မဖြေဆိုပါ <input type="checkbox"/>  |
| မျိုးတိရစ္ဆာန် လက်လှမ်းမီမှု                | မျိုးကောင်းတိရစ္ဆာန်များ လွယ်ကူစွာဝယ်ယူ ရနိုင် <input type="checkbox"/><br>မျိုးကောင်းတိရစ္ဆာန်များ အသင့်အတင့်ဝယ်ယူ ရနိုင် <input checked="" type="checkbox"/> မဖြေဆိုပါ <input type="checkbox"/>                                  |
| ချေးငွေ                                     | ချေးငွေလွယ်ကူစွာရနိုင် <input type="checkbox"/> ချေးငွေ အသင့်အတင့်ရနိုင် <input checked="" type="checkbox"/><br>မဖြေဆိုပါ <input type="checkbox"/>   |
| သွင်းအားစု (မွေးမြူရေး အစားဆေးစသည်) ဈေးကွက် | သွင်းအားစုများ လွယ်ကူစွာ ဝယ်ယူနိုင်သည် <input type="checkbox"/><br>သွင်းအားစုများ ဝယ်ယူနိုင်သည် <input type="checkbox"/> မဖြေဆိုပါ <input checked="" type="checkbox"/>   |
| ဝန်ဆောင်မှု နှင့် နည်းပညာပံ့ပိုးမှု         | နည်းပညာနှင့် အုပ်ချုပ်ရေးဆိုင်ရာ ဝန်ဆောင်မှုများ အလွယ်တကူ ရရှိသည်။ <input type="checkbox"/><br>နည်းပညာနှင့် အုပ်ချုပ်ရေးဆိုင်ရာ ဝန်ဆောင်မှုများ ရရှိသည်။ <input type="checkbox"/><br>မဖြေဆိုပါ <input checked="" type="checkbox"/> |
| ထုတ်ကုန် ရောင်းဝယ်မှု                       | ထုတ်ကုန်များကို လွယ်ကူစွာနှင့် ဈေးနှုန်းမှန်ကန်စွာဖြင့် ရောင်းချနိုင်သည် <input type="checkbox"/><br>ထုတ်ကုန်များကို ရောင်းချနိုင်သည် <input checked="" type="checkbox"/> မဖြေဆိုပါ <input type="checkbox"/>                       |
| အိမ်ခြံဝင်းအတွင်း မြေနေရာ လုံလောက်မှု       | အလုံအလောက်ရှိသည် <input checked="" type="checkbox"/> အသင့်အတင့်ရှိသည် <input type="checkbox"/> မဖြေဆိုပါ <input type="checkbox"/>  |
| <b>ငါးလုပ်ငန်း</b>                          |  |
| ငါး/ပုစွန်မွေးမြူရန် ရေမြေ အနေအထား          | အလွန်ကောင်း <input type="checkbox"/> ကောင်း <input type="checkbox"/> သင့်တင့်မျှတ <input type="checkbox"/> မဖြေဆိုပါ <input checked="" type="checkbox"/>   |
| ငါး/ပုစွန်သားပေါက် လက်လှမ်းမီမှု            | လိုသလောက် လွယ်ကူစွာ ဝယ်ယူရရှိနိုင်သည် <input type="checkbox"/> ဝယ်ယူရရှိနိုင်သည် <input type="checkbox"/><br>မဖြေဆိုပါ <input checked="" type="checkbox"/>   |
| ချေးငွေ                                     | လိုသလောက် လွယ်ကူစွာ ချေးငွေရရှိနိုင်သည် <input type="checkbox"/> ချေးငွေရရှိနိုင်သည် <input type="checkbox"/><br>မဖြေဆိုပါ <input checked="" type="checkbox"/>   |
| သွင်းအားစု လက်လှမ်းမီမှု                    | သွင်းအားစုများ လွယ်ကူစွာ ဝယ်ယူနိုင်သည် <input type="checkbox"/><br>သွင်းအားစုများ ဝယ်ယူနိုင်သည် <input type="checkbox"/> မဖြေဆိုပါ <input checked="" type="checkbox"/>   |
| နည်းပညာ အကူအညီနှင့် နည်းလမ်းများ            | နည်းပညာနှင့် အုပ်ချုပ်ရေးဆိုင်ရာ ဝန်ဆောင်မှုများ အလွယ်တကူ ရရှိသည်။ <input type="checkbox"/><br>နည်းပညာနှင့် အုပ်ချုပ်ရေးဆိုင်ရာ ဝန်ဆောင်မှုများ ရရှိသည်။ <input type="checkbox"/><br>မဖြေဆိုပါ <input checked="" type="checkbox"/> |
| ထုတ်ကုန် ရောင်းဝယ်မှု                       | ထုတ်ကုန်များကို လွယ်ကူစွာနှင့် ဈေးနှုန်းမှန်ကန်စွာဖြင့် ရောင်းချနိုင်သည် <input type="checkbox"/><br>ထုတ်ကုန်များကို ရောင်းချနိုင်သည် <input checked="" type="checkbox"/> မဖြေဆိုပါ <input type="checkbox"/>                       |
| ငါးဖမ်းခွင့် ရရှိနိုင်မှု                   | လွယ်ကူသည် <input type="checkbox"/> အသင့်အတင့် လွယ်ကူသည် <input type="checkbox"/> မဖြေဆိုပါ <input checked="" type="checkbox"/>   |

ရင်းမြစ် ... ဦးတည်အုပ်စု ဆွေးနွေးခြင်း - လယ်သမား အုပ်စု။

လေ့လာတွေ့ရှိချက်။ ။ သိန်လုံကျေးရွာတွင် မွေးမြူရေးနှင့်သားငါးထုတ်လုပ်မှုတိုးတက်စေရန် အတွက် အခွင့်အလမ်းကောင်းများအနေဖြင့် စားကျက်မြေသီးခြားမရှိသော်လည်း သီးနှံများ

ရိတ်သိမ်းပြီးချိန်တွင် ၎င်းနေရာများတွင် လွတ်ကျောင်းနိုင်သည်။ ရေအသင့်အတင့်ရနိုင်သည်။ မျိုးတိရစ္ဆာန်များရရှိနိုင်မှု အသင့်အတင့်ရှိသည်။ ချေးငွေရရှိနိုင်မှု၊ သွင်းအားစုဈေးကွက်၊ ဝန်ဆောင်မှုနှင့် နည်းပညာပံ့ပိုးမှု၊ တို့တွင် မြေကြားခြင်းမရှိပါ။ စီးပွားဖြစ်မွေးမြူရန်နှင့် မျိုးကောင်းတိရစ္ဆာန် ဝယ်ယူရရှိနိုင်ရန် မွေးမြူရေးကာလရှည် ချေးငွေလိုအပ်သည်။ မွေးမြူရေးထုတ် ကုန်များကိုလည်း ရောင်းချရန်ဈေးကွက်လည်း အလုံအလောက်ရှိပြီး ရောင်းချနိုင်သည်။ သို့သော်ဈေး ကောင်းရရှိနိုင်မှု အားနည်းသည်။ အိမ်တိုင်းတွင် မွေးမြူရန် မြေနေရာ အလုံအလောက်ရှိကြသည်။

(၃) မွေးမြူရေးနှင့် သားငါးထုတ်လုပ်မှု တိုးတက်စေရန်အတွက် ပြဿနာနှင့် စိန်ခေါ်မှုများ  
 ယေး: (၂၁) မွေးမြူရေးနှင့် သားငါးထုတ်လုပ်မှု တိုးတက်စေရန်အတွက် ပြဿနာနှင့် စိန်ခေါ်မှုများ

|   |  |
|---|--|
| ပြဿနာနှင့်အခက်အခဲမျှ<br>ဝား                         | ဖော်ပြချက်/ ရှင်းလင်းချက် (အနည်းဆုံးတစ်ခုနှင့်အထက်ရွေးနိုင်သည်။ယေး: ၂၀ နှင့် ၂၁ ကိုချိတ်ဆက်စစ်ဆေးပြီးမှဖြေဆိုရန်။ဖြေဆိုရန်မလိုအပ်ဟုယူဆသောအချက်များ ရှိပါက “မဖြေဆိုပါ” ဟူသောအကွက်ကိုရွေးရန်။)                                 |
| <b>မွေးမြူရေး</b>                                   |  |
| စားကျက်မြေ  | စားကျက်မြေ ရှားပါးသည် <input checked="" type="checkbox"/> စားကျက်မြေ လုံးဝမရှိပါ <input type="checkbox"/> မဖြေဆိုပါ <input type="checkbox"/>   |
| ရေရရှိမှု   | ရေ ရှားပါးသည် <input type="checkbox"/> ရေ လုံးဝမရှိပါ <input type="checkbox"/> မဖြေဆိုပါ <input checked="" type="checkbox"/>   |
| မျိုးတိရစ္ဆာန်<br>လက်လှမ်းမီမှု                     | မျိုးကောင်းတိရစ္ဆာန်များ လွယ်ကူစွာဝယ်ယူ မရနိုင်ပါ <input checked="" type="checkbox"/><br>မျိုးကောင်းတိရစ္ဆာန်များ လုံးဝ ဝယ်ယူ မရပါ <input type="checkbox"/> မဖြေဆိုပါ <input type="checkbox"/>                               |
| ချေးငွေ   | ချေးငွေလွယ်ကူစွာ မရနိုင်ပါ <input checked="" type="checkbox"/> ချေးငွေ လုံးဝ မရပါ <input type="checkbox"/> မဖြေဆိုပါ <input type="checkbox"/>  |
| သွင်းအားစု (မွေးမြူရေး<br>အစာ၊ ဆေး စသည်)<br>ဈေးကွက် | သွင်းအားစုများ လွယ်ကူစွာ ဝယ်ယူ မရနိုင်ပါ <input checked="" type="checkbox"/><br>သွင်းအားစုများ လုံးဝ ဝယ်ယူမရပါ <input type="checkbox"/> မဖြေဆိုပါ <input type="checkbox"/>   |
| ဝန်ဆောင်မှုနှင့်<br>နည်းပညာ ပံ့ပိုးမှု              | နည်းပညာနှင့် အုပ်ချုပ်ရေးဆိုင်ရာ ဝန်ဆောင်မှုများ အလွယ်တကူ မရနိုင်ပါ <input type="checkbox"/><br>နည်းပညာနှင့် အုပ်ချုပ်ရေးဆိုင်ရာ ဝန်ဆောင်မှုများ မရပါ <input type="checkbox"/> မဖြေဆိုပါ <input checked="" type="checkbox"/> |
| ထုတ်ကုန် ရောင်းဝယ်မှု                               | ထုတ်ကုန်များကို လွယ်ကူစွာနှင့် ဈေးနှုန်းမှန်ကန်စွာဖြင့် မရောင်းချနိုင်ပါ <input checked="" type="checkbox"/><br>ထုတ်ကုန်များကို မရောင်းချနိုင်ပါ <input type="checkbox"/> မဖြေဆိုပါ <input type="checkbox"/>                 |
| အိမ်ခြံဝင်းအတွင်း<br>မြေနေရာ လုံလောက်မှု            | အလုံအလောက်မရှိပါ <input type="checkbox"/> လုံးဝ မရှိပါ <input type="checkbox"/> မဖြေဆိုပါ <input checked="" type="checkbox"/>  |
| <b>ငါးလုပ်ငန်း</b>                                  |  |
| ငါး/ပုစွန်မွေးမြူရန်<br>ရေမြေ အနေအထား               | ရေမြေအနေအထား မကောင်းပါ <input type="checkbox"/> မဖြေဆိုပါ <input checked="" type="checkbox"/>  |
| ငါး/ပုစွန်သားပေါက်<br>လက်လှမ်းမီမှု                 | လိုသလောက် လွယ်ကူစွာ ဝယ်ယူမရပါ <input type="checkbox"/> လုံးဝ ဝယ်ယူမရပါ <input type="checkbox"/><br>မဖြေဆိုပါ <input checked="" type="checkbox"/>   |
| ချေးငွေ   | လိုသလောက် လွယ်ကူစွာ ချေးငွေမရပါ <input type="checkbox"/> လုံးဝ ချေးငွေမရပါ <input type="checkbox"/><br>မဖြေဆိုပါ <input checked="" type="checkbox"/>   |
| သွင်းအားစု<br>လက်လှမ်းမီမှု                         | သွင်းအားစုများ လွယ်ကူစွာ ဝယ်ယူမရပါ <input type="checkbox"/> သွင်းအားစုများ ဝယ်ယူမရပါ <input type="checkbox"/><br>မဖြေဆိုပါ <input checked="" type="checkbox"/>   |
| နည်းပညာ အကူ   | နည်းပညာနှင့်အုပ်ချုပ်ရေးဆိုင်ရာဝန်ဆောင်မှုများအလွယ်တကူ မရပါ <input type="checkbox"/>   |

|                           |  |
|---------------------------|--|
| ပြဿနာနှင့်အခက်အခဲများ     | ဖော်ပြချက်/ ရှင်းလင်းချက် (အနည်းဆုံးတစ်ခုနှင့်အထက်ရွေးနိုင်သည်။ ဇယား ၂၀ နှင့် ၂၁ ကိုချိတ်ဆက်စစ်ဆေးပြီးမှဖြေဆိုရန်။ ဖြေဆိုရန်မလိုအပ်ဟုယူဆသောအချက်များရှိပါက “မဖြေဆိုပါ” ဟူသောအကွက်ကိုရွေးရန်။)                      |
| အညီနှင့် နည်းလမ်းများ     | နည်းပညာနှင့် အုပ်ချုပ်ရေးဆိုင်ရာ ဝန်ဆောင်မှုများ မရပါ <input type="checkbox"/> မဖြေဆိုပါ <input checked="" type="checkbox"/>   |
| ထုတ်ကုန် ရောင်းဝယ်မှု     | ထုတ်ကုန်များကို လွယ်ကူစွာနှင့် ဈေးနှုန်းမှန်ကန်စွာဖြင့် မရောင်းချနိုင်ပါ <input type="checkbox"/><br>ထုတ်ကုန်များကို လုံးဝ မရောင်းချနိုင်ပါ <input type="checkbox"/> မဖြေဆိုပါ <input checked="" type="checkbox"/> |
| ငါးဖမ်းခွင့် ရရှိနိုင်မှု | မလွယ်ကူပါ <input checked="" type="checkbox"/> မဖြေဆိုပါ <input type="checkbox"/>   |

ရင်းမြစ် ... (၁) ဦးတည်အုပ်စု ဆွေးနွေးခြင်း - လယ်သမား အုပ်စု၊ (၂) မြို့နယ် မွေး/ကု ဦးစီးဌာန၊ မြို့နယ် ငါးလုပ်ငန်း ဦးစီးဌာန။

လေ့လာတွေ့ရှိချက်။ သိန်လုံကျေးရွာတွင် မွေးမြူရေးနှင့် သားငါးထုတ်လုပ်မှု တိုးတက်စေရန်အတွက် ပြဿနာနှင့် စိန်ခေါ်မှုများမှာ စားကျက်ရှားပါးလာသည်။ မျိုးကောင်းမျိုးသန့် တိရစ္ဆာန်၊ မွေးမြူရေးသွင်အားစုများ၊ မွေးမြူရေးတိုးမြှင့်ရန် ချေးငွေ၊ နည်းပညာနှင့်ဝန်ဆောင်မှု စသည်တို့ကို အလွယ်တကူမရနိုင်သောကြောင့် နှစ်စဉ် ရာသီရောဂါများ ကျရောက်ပြီး ဆုံးရှုံးမှုများသည်။ မွေးမြူရေးထုတ်ကုန်များကို လွယ်ကူစွာနှင့် ဈေးနှုန်းမှန်ကန်စွာ ရောင်းချနိုင်ခြင်းမရှိ။ လွတ်လပ်စွာ အချိန်မရွေးရောင်းချခွင့်မရ။ သားသတ်လိုင်စင်ရှိသူ ထံကိုသာရောင်းချရသောကြောင့် အချိန်မရွေးရောင်းချနိုင်မှုမရှိ။ သားသတ်လိုင်စင်၏ ဈေးနှိမ်ခေါင်း ပုံဖြတ်ခံကြရသဖြင့် မွေးမြူရေးတောင်သူများအတွက်အကျိုးအမြတ် နည်းပါးသဖြင့် မွေးမြူသူ နည်းပြီး သားငါးထုတ်လုပ်မှု ကျဆင်းနေသည်။ သားသတ်လိုင်စင်ဖျက်သိမ်းပေးရန်၊ မွေးမြူရေးချေးငွေနှင့် နည်းပညာလိုအပ်သည်။

(ခ-၃) စိုက်ပျိုးမွေးမြူရေးမဟုတ်သော စီးပွားရေးလုပ်ငန်းကဏ္ဍ  
(၁) စိုက်ပျိုးမွေးမြူရေးမဟုတ်သော အသက်မွေးလုပ်ငန်းများအတွက် အခွင့်အလမ်းများ  
ဇယား (၂၂) စိုက်ပျိုးမွေးမြူရေးမဟုတ်သော အသက်မွေးလုပ်ငန်းများအတွက် အခွင့်အလမ်းများ

|   |  |
|---|--|
| အခွင့်အလမ်း   | ဖော်ပြချက်/ ရှင်းလင်းချက် (မှန်ရာတစ်ခုကိုသာ ရွေးရန်။ ဇယား ၂၂ နှင့် ၂၃ ကို ချိတ်ဆက် စစ်ဆေးပြီးမှ ဖြေဆိုရန်။ ဖြေဆိုရန် မလိုအပ်ဟု ယူဆသော အချက်များရှိပါက “မဖြေဆိုပါ” ဟူသော အကွက်ကို ရွေးရန်။) |
| လုပ်သားအင်အား ရရှိနိုင်မှု  | များ <input type="checkbox"/> အသင့်အတင့် <input checked="" type="checkbox"/> မဖြေဆိုပါ <input type="checkbox"/>  |
| လယ်ယာသားငါး ထွက်ကုန် မဟုတ်သော အခြားဒေသထွက်ကုန်များကို ရောင်းချရန် ဈေးကွက်ရှိခြင်း | ဈေးကွက်ကောင်းရှိသည် <input type="checkbox"/> ဈေးကွက် အသင့်အတင့် <input type="checkbox"/><br>မဖြေဆိုပါ <input checked="" type="checkbox"/>  |
| ဈေးကွက်ဆိုင်ရာ အသိအမြင်ရှိခြင်း   | ဈေးကွက်အခြေအနေကို ကောင်းစွာနားလည် သိရှိသည် <input type="checkbox"/><br>အသင့်အတင့် နားလည်သည် <input checked="" type="checkbox"/> မဖြေဆိုပါ <input type="checkbox"/>                         |
| လမ်းပန်းဆက်သွယ်ရေးအခြေအနေ   | ကောင်း <input type="checkbox"/> သင့် <input checked="" type="checkbox"/> မဖြေဆိုပါ <input type="checkbox"/>  |
| ကုန်ကြမ်း ရရှိနိုင်ခြင်း  | ပေါများ <input type="checkbox"/> သင့် <input checked="" type="checkbox"/> မဖြေဆိုပါ <input type="checkbox"/>   |
| လျှပ်စစ်မီး ရရှိနိုင်ခြင်း  | ကောင်း <input type="checkbox"/> သင့် <input checked="" type="checkbox"/> မဖြေဆိုပါ <input type="checkbox"/>  |
| ချေးငွေ ရရှိနိုင်ခြင်း  | လိုသလောက် လွယ်ကူစွာ ချေးငွေရရှိနိုင်သည် <input type="checkbox"/> ချေးငွေရနိုင်သည် <input checked="" type="checkbox"/><br>မဖြေဆိုပါ <input type="checkbox"/>                                |
| အသက်မွေးဝမ်းကျောင်းနည်းပညာဆိုင်ရာနှင့် အသေးစား/အလတ်စား                            | နည်းပညာနှင့် အသေးစား/အလတ်စား စီးပွားရေး ဖွံ့ဖြိုးတိုးတက်မှု ဆိုင်ရာ ဝန်ဆောင်မှုများ အလွယ်တကူ ရရှိနိုင်သည်။ <input type="checkbox"/>  |

|   |  |
|---|--|
| အခွင့်အလမ်း   | ဖော်ပြချက်/ ရှင်းလင်းချက် (မှန်ရာတစ်ခုကိုသာ ရွေးရန်။ ဇယား ၂၂ နှင့် ၂၃ ကို ချိတ်ဆက် စစ်ဆေးပြီးမှ ဖြေဆိုရန်။ ဖြေဆိုရန် မလိုအပ်ဟု ယူဆသော အချက်များရှိပါက “မဖြေဆိုပါ” ဟူသော အကွက်ကို ရွေးရန်။) |
| စီးပွားရေး ဖွံ့ဖြိုးတိုးတက်မှုဆိုင်ရာ ဝန်ဆောင်မှု ရရှိခြင်း   | နည်းပညာနှင့် အသေးစား/အလတ်စား စီးပွားရေး ဖွံ့ဖြိုးတိုးတက်မှု ဆိုင်ရာ ဝန်ဆောင်မှုများ ရရှိသည်။ <input type="checkbox"/> မဖြေဆိုပါ <input checked="" type="checkbox"/>                        |
| အလုပ်နှင့် လိုက်လျောညီထွေဖြစ် သော (သို့မဟုတ်) အသက်မွေးဝမ်းကျောင်းပြုနိုင်သော ပညာတစ်ခုခုကို တတ်မြောက်ခြင်း | ကျွမ်းကျင်စွာ တတ်မြောက်သည် <input type="checkbox"/> အသင့်အတင့် <input checked="" type="checkbox"/> မဖြေဆိုပါ <input type="checkbox"/>  |
| အလုပ်အကိုင် အခွင့်အလမ်း   | များ <input type="checkbox"/> အသင့်အတင့် <input checked="" type="checkbox"/> မဖြေဆိုပါ <input type="checkbox"/>  |

ရင်းမြစ် ... ဦးတည်အုပ်စု ဆွေးနွေးခြင်း - ရပ်မိရပ်ဖ အုပ်စု၊ စိုက်ပျိုးမွေးမြူရေးမဟုတ်သော ဝင်ငွေရ လုပ်ငန်းများ လုပ်ကိုင်သူ အုပ်စု၊ လူငယ် အုပ်စု။

လေ့လာတွေ့ရှိချက်။ ။ သိန်လုံကျေးရွာတွင် စိုက်ပျိုးမွေးမြူရေးမဟုတ်သော အသက်မွေးလုပ်ငန်း များအတွက် အခွင့်အလမ်းများအနေဖြင့် အလုပ်လုပ်နိုင်သော အရွယ် ၆၆.၃ ရာခိုင်နှုန်းနှင့်အထက် လူဦးရေ (၅၇၆) ဦးရှိသည်။ ဈေးကွက်ဆိုင်ရာအသိအမြင် အသင့်အတင့် နားလည်သည်။ လမ်းပန်းဆက်သွယ်ရေး အခြေအနေ၊ ကုန်ကြမ်းရရှိနိုင်မှု၊ လျှပ်စစ်မီး ရရှိနိုင်မှုသင့်သည်။ ချေးငွေရရှိနိုင်သည်။ အသက်မွေးဝမ်းကျောင်းနည်းပညာဆိုင်ရာနှင့် အသေးစား/အလတ်စား စီးပွားရေးဖွံ့ဖြိုးတိုးတက်မှုဆိုင်ရာ ဝန်ဆောင်မှုကို ကျေးလက်ဒေသဖွံ့ဖြိုးတိုးတက်ရေးဦးစီးဌာနမှ ရရှိနိုင်သော်လည်း ဖြေဆိုခြင်းမရှိပါ။ အလုပ်နှင့်လိုက်လျောညီထွေဖြစ်သော အသက်မွေးဝမ်းကျောင်း နည်းပညာတစ်ခုခုတတ်မြောက်ခြင်းနှင့် အလုပ်အကိုင်အခွင့်အလမ်း အသင့်အတင့်သာရှိသော ကြောင့် အသက်မွေးဝမ်းနည်းပညာများ သင်ကြားရန် စိတ်ဝင်စားမှုရှိသည်။ လက်ရှိအချို့မှာ အရောင်းအဝယ်၊ စက်ချုပ်၊ ဆိုင်ကယ်ပြင် စသည်တို့လုပ်ကိုင်ကြသည်ကို တွေ့ရသည်။

(၂) စိုက်ပျိုးမွေးမြူရေးမဟုတ်သော အသက်မွေးလုပ်ငန်းများအတွက် ပြဿနာနှင့် အခက်အခဲများ ဇယား (၂၃) စိုက်ပျိုးမွေးမြူရေးမဟုတ်သော အသက်မွေးလုပ်ငန်းများအတွက် ပြဿနာနှင့်အခက် အခဲများ

|  |   |
|--|---|
| ပြဿနာနှင့်အခက်အခဲများ  | ဖော်ပြချက်/ ရှင်းလင်းချက် (အနည်းဆုံးတစ်ခုနှင့်အထက်ရွေးနိုင်သည်။ဇယား ၂၀ နှင့် ၂၁ ကိုချိတ်ဆက်စစ်ဆေးပြီးမှဖြေဆိုရန်။ဖြေဆိုရန်မလိုအပ်ဟုယူဆသောအချက်များရှိပါက “မဖြေဆိုပါ” ဟူသောအကွက်ကိုရွေးရန်။) |
| လုပ်သားအင်အား ရရှိနိုင်မှု   | ရှားပါး <input checked="" type="checkbox"/> လုံးဝမရှိ <input type="checkbox"/> မဖြေဆိုပါ <input type="checkbox"/>   |
| လယ်ယာသားငါး ထွက်ကုန်မဟုတ် သော အခြား ဒေသထွက်ကုန်များကို ရောင်းချရန် ဈေးကွက်ရှိခြင်း | ဈေးကွက်မကောင်း <input type="checkbox"/> ဈေးကွက်မရှိ <input checked="" type="checkbox"/> မဖြေဆိုပါ <input type="checkbox"/>  |
| ဈေးကွက်ဆိုင်ရာ အသိအမြင်ရှိခြင်း  | ဈေးကွက်အခြေအနေကို ကောင်းစွာ နားမလည် <input type="checkbox"/> လုံးဝ နားမလည် <input type="checkbox"/> မဖြေဆိုပါ <input checked="" type="checkbox"/>   |
| လမ်းပန်းဆက်သွယ်ရေးအခြေအနေ  | ညံ့ <input checked="" type="checkbox"/> အလွန်ညံ့ <input type="checkbox"/> မဖြေဆိုပါ <input type="checkbox"/>  |
| ကုန်ကြမ်း ရရှိနိုင်ခြင်း   | ကုန်ကြမ်းရရှိမှု နည်းသည် <input checked="" type="checkbox"/> ကုန်ကြမ်း မရှိပါ <input type="checkbox"/> မဖြေဆိုပါ <input type="checkbox"/>   |
| လျှပ်စစ်မီး ရရှိနိုင်ခြင်း   | ပုံမှန်မရပါ <input type="checkbox"/> လုံးဝ မရပါ <input type="checkbox"/> မဖြေဆိုပါ <input checked="" type="checkbox"/>  |
| ချေးငွေ ရရှိနိုင်ခြင်း   | လိုသလောက် လွယ်ကူစွာ ချေးငွေမရရှိပါ <input checked="" type="checkbox"/> ချေးငွေမရပါ <input type="checkbox"/> မဖြေဆိုပါ <input type="checkbox"/>  |

|   |   |
|---|---|
| ပြဿနာနှင့်အခက်အခဲများ   | ဖော်ပြချက်/ ရှင်းလင်းချက်<br>(အနည်းဆုံးတစ်ခုနှင့်အထက်ရွေးနိုင်သည်။ဇယား ၂၀ နှင့် ၂၁ ကိုချိတ်ဆက်စစ်ဆေးပြီးမှဖြေဆိုရန်။ဖြေဆိုရန်မလိုအပ်ဟုယူဆသောအချက်များရှိပါက “မဖြေဆိုပါ” ဟူသောအကွက်ကိုရွေးရန်။)  |
| အသက်မွေးဝမ်းကျောင်းနည်းပညာဆိုင်ရာ နှင့် အသေးစား/အလတ်စား စီးပွားရေး ဖွံ့ဖြိုးတိုးတက်မှုဆိုင်ရာ ဝန်ဆောင်မှု ရရှိခြင်း | နည်းပညာနှင့် အသေးစား/အလတ်စား စီးပွားရေး ဖွံ့ဖြိုးတိုးတက်မှုဆိုင်ရာ ဝန်ဆောင်မှုများ အလွယ်တကူ မရပါ <input type="checkbox"/><br>နည်းပညာနှင့် အသေးစား/အလတ်စား စီးပွားရေး ဖွံ့ဖြိုးတိုးတက်မှုဆိုင်ရာ ဝန်ဆောင်မှုများ လုံးဝ မရပါ <input type="checkbox"/> မဖြေဆိုပါ <input checked="" type="checkbox"/> |
| အလုပ်နှင့် လိုက်လျောညီထွေ ဖြစ် သော (သို့မဟုတ်) အသက်မွေး ဝမ်း ကျောင်းပြုနိုင်သော ပညာတစ်ခုခုကို တတ်မြောက်ခြင်း        | ကျွမ်းကျင်စွာ တတ်မြောက်ခြင်း မရှိ <input checked="" type="checkbox"/> လုံးဝ မတတ် <input type="checkbox"/><br>မဖြေဆိုပါ <input type="checkbox"/>   |
| အလုပ်အကိုင် အခွင့်အလမ်း   | အလုပ်အကိုင်အခွင့်အလမ်းနည်း <input checked="" type="checkbox"/><br>အလုပ်အကိုင် အခွင့်အလမ်း မရှိ <input type="checkbox"/> မဖြေဆိုပါ <input type="checkbox"/>  |

ရင်းမြစ် ... ဦးတည်အုပ်စု ဆွေးနွေးခြင်း - ရပ်မိရပ်ဖ အုပ်စု၊ စိုက်ပျိုးမွေးမြူရေးမဟုတ်သော ဝင်ငွေရ လုပ်ငန်းများ လုပ်ကိုင်သူ အုပ်စု၊ လူငယ် အုပ်စု။

လေ့လာတွေ့ရှိချက်။ ။ သိန်းလုံကျေးရွာတွင် စိုက်ပျိုးမွေးမြူရေးမဟုတ်သော အသက်မွေးလုပ်ငန်းများအတွက် ပြဿနာနှင့် အခက်အခဲများမှာ ကျေးရွာတွင် အလုပ်လုပ်နိုင်သော အရွယ်လူဦးရေများသော်လည်း ကျေးရွာတွင် အလုပ်အကိုင်ရှားပါးခြင်း၊ အလုပ်ပုံမှန်မရှိခြင်း၊ လုပ်အားခနည်းခြင်းတို့ကြောင့် အခြားဒေသသို့ ရွှေ့ပြောင်းသွားလာလုပ်ကိုင်သူများသဖြင့် လက်ရှိကျေးရွာတွင် ကျွမ်းကျင်သောလုပ်သားရှားပါးသည်။ ဒေသထွက်ကုန်အတွက် ဈေးကွက် မရှိပါ။ ။ ဈေးကွက် အခြေအနေကို ကောင်းစွာ နားမလည်ကြပါ။ လမ်းပန်းဆက်သွယ်ရေး ညံ့သဖြင့် ကုန်ပစ္စည်းသယ်ယူရန် အခက်အခဲရှိသည်။ သွားလာရအလွန်ခက်ခဲသည်။ ကျေးရွာသို့ လျှပ်စစ်မီးရောက်ရှိသော်လည်း မီးပုံမှန်မလာ။ အရင်းအနှီးအတွက် ဈေးငွေကိုလိုသလောက်မရ၊ လွယ်ကူစွာ မရရှိပါ။ နည်းပညာနှင့် အသေးစား/အလတ်စား စီးပွားရေး ဖွံ့ဖြိုးတိုးတက်မှုဆိုင်ရာ ဝန်ဆောင်မှုများကိုလည်းလုံးဝမရကြသေး ပါ ။ ကျွမ်းကျင်စွာတတ်မြောက်ခြင်းမရှိ။ အနီးအနား တွင် စက်ရုံ၊ အလုပ်ရုံ မရှိသောကြောင့်လည်း ကျေးရွာတွင် အလုပ်အကိုင်အခွင့်အလမ်းလည်း မရှိကြပါ ။

(ဂ) ရွှေ့ပြောင်းလုပ်သားများ

(ဂ-၁) ရွှေ့ပြောင်းသွားလာမှု ဖြစ်ပေါ်လာပုံ၊ ပုံစံနှင့် အချိန်ကာလ

ဇယား (၂၄) ရွှေ့ပြောင်းသွားလာမှု ဖြစ်ပေါ်လာပုံ၊ ပုံစံနှင့် အချိန်ကာလ

| # | ပုံစံ  | အိမ်ထောင်စု အရေ အတွက် | ပြည်တွင်း |    |        | ပြည်ပ |    |        | လူဦးရေ |    |        |
|---|--|-----------------------|-----------|----|--------|-------|----|--------|--------|----|--------|
|   |  |                       | ကျား      | မ  | ပေါင်း | ကျား  | မ  | ပေါင်း | ကျား   | မ  | ပေါင်း |
| ၁ | “ရွှေ့ပြောင်းသွားလာ နေထိုင်သူ” တစ်ဦး အနည်းဆုံးရှိသော အိမ်ထောင်စုနှင့်လူဦး ရေ | ၃၆                    | ၁၇        | ၂၈ | ၄၅     | ၂၃    | ၁၄ | ၃၇     | ၄၀     | ၄၂ | ၈၂     |

| # | ပုံစံ                               | အိမ်ထောင်စု<br>အရေ<br>အတွက် | ပြည်တွင်း |   |        | ပြည်ပ |   |        | လူဦးရေ |   |        |
|---|-------------------------------------|-----------------------------|-----------|---|--------|-------|---|--------|--------|---|--------|
|   |                                     |                             | ကျား      | မ | ပေါင်း | ကျား  | မ | ပေါင်း | ကျား   | မ | ပေါင်း |
| ၂ | ကျေးရွာပြင်ပသို့ ရွှေ့ပြောင်းမှုကာလ |                             |           |   |        |       |   |        |        |   |        |
|   | ၃ လ အထိ                             |                             |           |   |        |       |   |        |        |   |        |
|   | ၆ လ အထိ                             |                             |           |   |        |       |   |        |        |   |        |
|   | ၁၂ လ အထိ                            |                             |           |   |        |       |   |        |        |   |        |
|   | ၁၂ လ အထက်                           |                             |           |   |        |       |   |        |        |   |        |

ရင်းမြစ် ... (၁) ဆယ်အိမ်စုဆွေးနွေးပွဲ၊ (၂) ဦးတည်အုပ်စု ဆွေးနွေးခြင်း - စိုက်ပျိုးမွေးမြူရေး မဟုတ်သော ဝင်ငွေရလုပ်ငန်းများ လုပ်ကိုင်သူ အုပ်စု၊ လူငယ် အုပ်စု။

မှတ်ချက်။ ။ ရွှေ့ပြောင်းသွားလာခြင်း၏ တရားဝင်မှု/မဝင်မှု၊ ရွှေ့ပြောင်းသွားလာသူ၏ သဘောဆန္ဒ ပါမှု/မပါမှု စသည်ဖြင့် မခွဲခြားဘဲ၊ ကြာမြင့်ချိန် အနည်းအများ မကန့်သတ်ဘဲ၊ မည်သည့် အကြောင်းအရင်းကြောင့် ရွှေ့ပြောင်းသွားလာရသည် ဖြစ်စေကာမူ မူလဌာနေဒေသတစ်ခုမှ နိုင်ငံခြားသို့ဖြစ်စေ၊ ပြည်တွင်း တစ်နယ်တစ်ကြေးသို့ဖြစ်စေ ရွှေ့ပြောင်းသွားလာနေထိုင်သူတိုင်းကို “ရွှေ့ပြောင်းသွားလာနေထိုင်သူ” ဟု သတ်မှတ်သည်။ ယခင်က ရွှေ့ပြောင်းသွားလာနေထိုင်ခဲ့စေကာမူ ယခုလက်ရှိကာလတွင် မူလဌာနေတွင် ပြန်လည်အခြေချနေထိုင်လျက်ရှိသူများသည် ဤဇယားတွင် အကျုံးမဝင်ပါ။ ယခုလက်တလောတွင် ခရီးယာယီသွားနေသူများသည်လည်း ဤဇယားတွင် အကျုံးမဝင်ပါ။

လေ့လာတွေ့ရှိချက်။ ။ သိန်လုံကျေးရွာတွင်၁၈ အိမ်ထောင်စုမှ ပြည်တွင်းပြည်ပ စုစုပေါင်း ရွှေ့ပြောင်းသွားလာသူ ၈၂ ဦး (ပြည်တွင်း ၄၀ ဦးနှင့် ပြည်ပ ၄၂ ဦး) ရှိသည်။ ပြည်ပ ရွှေ့ပြောင်းသွားလာသူ ၃၇ ဦး (ကျား ၂၃ မ ၁၄) ဦး၊ စုစုပေါင်း ၃၇ ဦးရှိသည်။ ရလဒ်အနေဖြင့် ရွှေ့ပြောင်းသွားလာ လုပ်ကိုင်သူများကို ထိခိုက်သက်ရောက်လွယ်မှုမြင့်နိုင်သကဲ့သို့ ၎င်းတို့၏ ရရှိလာသောအတွေ့အကြုံနှင့် ကျွမ်းကျင်မှုများကိုမိမိ တို့ကျေးရွာတွင် ပြန်လည်အသုံးပြုနိုင်ပါက ကျေးရွာဖွံ့ဖြိုးရေးအတွက် အထောက်အကူ ဖြစ်လာနိုင်ပါသည်။ ပြည်တွင်းရွှေ့ပြောင်းသွား လာကြသူများမှ ရွှေ့မှော်များသို့ သွားရောက်လုပ်ကိုင်ကြရပြီး ပြည်ပသို့ သွားရောက်သူများမှာ တရပ်ပြည်သို့ ရာသီလုပ်ငန်းများကို သွားရောက်လုပ်ကိုင်ကြရသည်။

(ဂ-၂) ရွှေ့ပြောင်းသွားလာခြင်း၏ အဓိက အကြောင်းရင်း  
ဇယား (၂၅) ရွှေ့ပြောင်းသွားလာခြင်း၏ အဓိက အကြောင်းရင်း

| စဉ် | အကြောင်းရင်း   | လူဦးရေ |
|-----|--|--------|
| ၁   | ပိုမိုကောင်းမွန်သော အလုပ်အကိုင်နှင့် ဝင်ငွေ အခွင့်အလမ်းများ ရှာဖွေရန်                                  | ၆၆     |
| ၂   | နိုင်ငံရေးနှင့်ဆိုင်သော အကြောင်းရင်း   |        |
| ၃   | ဒေသတွင်း ပဋိပက္ခဖြစ်ပွားမှုကြောင့် လုံခြုံမှု မရှိသည့် အကြောင်းရင်း                                    | ၁      |
| ၄   | လူမှုရေး၊ ကျန်းမာရေး ကိစ္စများကြောင့် (social protection, health)                                      | ၁၅     |
| ၅   | အမျိုးအမည် ခွဲခြားမဖော်ပြနိုင် (သို့မဟုတ်) အကြောင်းအရင်းကို ဖြေဆိုထားခြင်း/ဖြေဆိုလိုခြင်းမရှိ (ပညာသင်) |        |

ရင်းမြစ် ... (၁) ဆယ်အိမ်စုဆွေးနွေးပွဲ၊

လေ့လာတွေ့ရှိချက်။ ။ရွှေပြောင်းသွားလာသူများ(၈၂) ယောက် ရှိသည့်အနက် အလုပ်ဝင် ငွေအတွက် သွားလာသူ (၆၆) ဦးပဋိပက္ခဖြစ်ပွားမှုကြောင့် လုံခြုံမှုမရှိသည့်အတွက် သွားလာသူ ၁ ဦးနှင့် လူမှုရေး၊ ကျန်းမာရေးကိစ္စများကြောင့် သွားလာသူ ၁၅ ဦးရှိသည်။

(ဂ-၃) ရွှေပြောင်းလုပ်ကိုင်သူများမှ ပြန်ပို့ငွေ  
ယော: (၂၆) ရွှေပြောင်းလုပ်ကိုင်သူများမှ ပြန်ပို့ငွေ

| စဉ်  | အကြောင်းအရာ   | အိမ်ထောင်စု အရေအတွက် |       |     |       |
|--|---|----------------------|-------|-----|-------|
|  |   | စုစုပေါင်း           | မြင့် | လတ် | နိမ့် |
| ၁  | ပြန်ပို့ငွေကို မှီခိုနေရသော အိမ်ထောင်စု အရေအတွက်              | ၁၈                   | ၅     | ၄   | ၉     |
| ၂  | ပြန်ပို့ငွေ လမ်းကြောင်းများ                                   |                      |       |     |       |
|  | - က။ ငွေလွှဲလုပ်ငန်း (ဟွန်ဒီ)                                 |                      |       |     | ☒     |
|  | - ခ။ ဘဏ်  |                      | ၁၂    |     |       |
|  | - ဂ။ လူကြိုဖြင့်လွှဲပို့ခြင်း                                 |                      | ၆     |     |       |
|  | - ဃ။ အထက်ပါ (က၊ ခ၊ ဂ)<br>အနက်မှနည်းလမ်းနှစ်မျိုးကို အသုံးပြု၍ |                      |       |     |       |
| - င။ အထက်ပါ (က၊ ခ၊ ဂ) အနက်မှ<br>နည်းလမ်းသုံးမျိုးလုံးကို အသုံးပြု၍ |   |                      |       |     |       |

ရင်းမြစ် ... (၁) ဆယ်အိမ်စုဆွေးနွေးပွဲ၊ (၂) ဦးတည်အုပ်စု ဆွေးနွေးခြင်း - ရပ်မိရပ်ဖ အုပ်စု။

လေ့လာတွေ့ရှိချက်။ ။သိန်လုံကျေးရွာတွင် ရွှေပြောင်းသွားလာသူ (၁၈) အိမ်မှ ပြန်ပို့ငွေကို လူကြိုဖြင့်သာအများဆုံး (၁၂) အိမ်ကပေးပို့ကြပြီးအခက်အခဲ တစ်စုံတစ်ရာမရှိကြပါ။ ၆ အိမ်ကသာ ဘဏ်မှပေးပို့ကြသည်။ ပြန်ပို့ငွေအပေါ် မှီခိုနေရသော အိမ်ထောင်စုများမှာ ၁၈အိမ်ထောင်အနက် ပို့ငွေ အပေါ် မှီခိုနေရမှု မြင့် (၅) အိမ်၊ လတ် (၄) အိမ်နှင့် နိမ့် ၉ အိမ်ဖြစ်သည်။

(ဃ) ကုန်စည်နှင့် ဝန်ဆောင်မှုဈေးကွက်

ယော: (၂၇) ကုန်စည်နှင့် ဝန်ဆောင်မှု၊ ဈေးကွက်လက်လှမ်းမီမှု အခြေအနေ

| ဈေးကွက်လက်လှမ်းမီမှု  | အနီးဆုံးဈေး<br>(အနီးဆုံး တစ်ခုကိုသာဖော်ပြပါရန်)   | အကြီးစားဈေးကွက်<br>(အဓိကတစ်ခုကိုသာဖော်ပြပါရန်)   |
|---|---|--|
| ဈေးအမည် (မြို့/ရွာ)   | ဒေါ့ဖုန်းယန်ဈေး (၆) မိုင်   | ဗန်းမော်ဈေး (၂၀) မိုင်   |
| ရွာမှအကွာအဝေး (မိုင်)<br>(အနီးစပ်ဆုံး တစ်ခုကို<br>ခန့်မှန်းပြီး ရွေးချယ်ရန်)          | ၀ မှ ၁ မိုင် <input type="checkbox"/> ၁ မှ ၅ မိုင် <input type="checkbox"/><br>၅ မှ ၁၀ မိုင် <input checked="" type="checkbox"/> ၁၀ မှ ၁၅ မိုင် <input type="checkbox"/><br>၁၅ မိုင် အထက် <input type="checkbox"/>  | ၀ မှ ၁၀ မိုင် <input type="checkbox"/> ၁၁ မှ ၂၀ မိုင် <input checked="" type="checkbox"/><br>၂၁ မှ ၃၀ မိုင် <input type="checkbox"/> ၃၀ မှ ၅၀ မိုင် <input checked="" type="checkbox"/><br>၅၁ မှ ၁၀၀ <input type="checkbox"/> ၁၀၀ မိုင် အထက် <input type="checkbox"/>  |
| သယ်ယူပို့ဆောင်ရေးနည်း<br>လမ်း   | ခြေလျင် <input type="checkbox"/> စက်ဘီး <input type="checkbox"/> ဆိုင်ကယ် <input checked="" type="checkbox"/><br>ကား/ထော်လာဂျီ <input type="checkbox"/> ရထား <input type="checkbox"/><br>သုံးဘီးဆိုင်ကယ် <input type="checkbox"/> လှေ <input type="checkbox"/><br>စက်လှေ <input type="checkbox"/> | ခြေလျင် <input type="checkbox"/> စက်ဘီး <input type="checkbox"/> ဆိုင်ကယ် <input checked="" type="checkbox"/><br>ကား/ထော်လာဂျီ <input checked="" type="checkbox"/> ရထား <input type="checkbox"/><br>သုံးဘီးဆိုင်ကယ် <input type="checkbox"/> လှေ <input type="checkbox"/><br>စက်လှေ <input type="checkbox"/> |
| ကုန်စည်နှင့်ဝန်ဆောင်မှု<br>ရရှိနိုင်မှု<br>(အနည်းဆုံးတစ်ခုနှင့်အထ<br>က်ရွေးနိုင်သည်။) | စားသောက်ကုန် (ကုန်စိမ်း၊<br>ကုန်ခြောက်) <input checked="" type="checkbox"/> မီးဖိုချောင်သုံးနှင့်<br>အိမ်သုံးပစ္စည်း <input checked="" type="checkbox"/> အဝတ်အထည် <input checked="" type="checkbox"/><br>ဆောက်လုပ်ရေးပစ္စည်းများ၊<br>ပရိဘောဂများ <input type="checkbox"/>                         | စားသောက်ကုန် (ကုန်စိမ်း၊ ကုန်<br>ခြောက်) <input type="checkbox"/> မီးဖိုချောင်သုံးနှင့်<br>အိမ်သုံးပစ္စည်း <input type="checkbox"/> အဝတ်အထည် <input type="checkbox"/><br>ဆောက်လုပ်ရေးပစ္စည်းများ၊<br>ပရိဘောဂများ <input type="checkbox"/>  |

| ဈေးကွက်လက်လှမ်းမီမှု | အနီးဆုံးဈေး<br>(အနီးဆုံး တစ်ခုကိုသာဖော်ပြပါရန်)   | အကြီးစားဈေးကွက်<br>(အဓိကတစ်ခုကိုသာဖော်ပြပါရန်)  |
|----------------------|---|---|
|                      | ပစ္စည်းစုံ ဝန်ဆောင်မှုစုံ ရရှိနိုင် <input type="checkbox"/>  | ပစ္စည်းစုံ ဝန်ဆောင်မှုစုံ ရရှိနိုင် <input checked="" type="checkbox"/>                               |
| ဈေးအခြေခံအဆောက်အအုံ  | ကောင်း <input type="checkbox"/> သင့် <input checked="" type="checkbox"/> ညံ့ <input type="checkbox"/> | ကောင်း <input checked="" type="checkbox"/> သင့် <input type="checkbox"/> ညံ့ <input type="checkbox"/> |
| ဝန်ဆောင်မှု          | ကောင်း <input type="checkbox"/> သင့် <input checked="" type="checkbox"/> ညံ့ <input type="checkbox"/> | ကောင်း <input checked="" type="checkbox"/> သင့် <input type="checkbox"/> ညံ့ <input type="checkbox"/> |

ရင်းမြစ် ... ဦးတည်အုပ်စု ဆွေးနွေးခြင်း - ရပ်မိရပ်ဖ အုပ်စု၊ လယ်သမား အုပ်စု၊ အမျိုးသမီး အုပ်စု၊ စိုက်ပျိုးမွေးမြူရေးမဟုတ်သော ဝင်ငွေရလုပ်ငန်းများ လုပ်ကိုင်သူ အုပ်စု။

လေ့လာတွေ့ရှိချက်။ ။ သိန်လုံကျေးရွာနှင့် အနီးဆုံးဈေးအနေဖြင့် ဒေါ်ဖုန်းယန်ဈေးသို့ သွားလာရောင်းဝယ်ကြပြီး ၆ မိုင်ခန့်ဝေးသည်။ ဆိုင်ကယ်တို့ဖြင့် အများဆုံးသွားလာကြရသည်။ ။ ၎င်းဈေးမှ ကုန်စိမ်း/ခြောက်၊ မိဖိုချောင်သုံးနှင့် အိမ်သုံးပစ္စည်းများ၊ သာဝယ်ယူရောင်းချနိုင်ပြီး ဈေးဝန်ဆောင်မှု သင့်သည်။ ဗန်းမော်ဈေးမှာ ၂၀ မိုင်ဝေးပြီး ဆိုင်ကယ်၊ ကားတို့ဖြင့်သွားလာရသည်။ ကုန်မျိုးစုံ အချိန်မရွေးဝယ်ယူရရှိနိုင်ပြီး ဈေးဝန်ဆောင်မှုကောင်းသည်။ ဈေးကားမှာ တစ်ရက် တစ်ကြိမ်ပြေးဆွဲပြီး ၎င်းဈေးကားဖြင့် သွားလာပါက ဗန်းမော်သို့ လူတစ်ဦးလျှင် ၄၀၀၀ ကျပ်ပေးကြရပြီး ၎င်းဈေးကားမမီပါက အရေးပေါ် သွားလာရန်လိုအပ်ပါက ကား/ဆိုင်ကယ် စင်းလုံးငှားသွားလာကြရပြီး ကုန်ကျမှု စရိတ်ပိုများသည်။ ဆက်သွယ်ရေးအလွန်ခက်ခဲပြီး စင်းလုံးငှား သွားလာကြရသောကြောင့် ကုန်ကျစရိတ်များသည်။ အချိန်မရွေး သွားလာ၍မရပါ ။

(င) ငွေကြေးလက်လှမ်းမီမှုနှင့် ဘဏ်လုပ်ငန်း  
ဇယား (၂၈) ငွေကြေးလက်လှမ်းမီမှုနှင့် ဘဏ်လုပ်ငန်း

| ဈေးငွေ ရရှိနိုင်သည့် နေရာ                                      | ငွေကြေး ဝန်ဆောင်မှု အမျိုးအစား  | ပြန်လည် ပေးဆပ်ရမည့် ကာလ  | အတိုးနှုန်း (လ)  | အပေါင်ခံ ပစ္စည်း လိုအပ်မှု  | ဈေးငွေရရန် အခက်အခဲ များ   |
|--|---|--|--|---|---|
| အစိုးရဘဏ် (မြန်မာ့ လယ်ယာဖွံ့ဖြိုးရေးဘဏ်/ မြန်မာ့စီးပွားရေးဘဏ်) | ကာလတိုဈေးငွေ <input checked="" type="checkbox"/><br>ကာလလတ်ဈေးငွေ <input type="checkbox"/><br>ကာလရှည်ဈေးငွေ <input type="checkbox"/> | ၃-၆ လအတွင်း <input checked="" type="checkbox"/><br>၆လမှ တစ်နှစ်ထိ <input type="checkbox"/><br>တစ်နှစ်နှင့် အထက် <input type="checkbox"/> | အတိုးမဲ့ <input type="checkbox"/><br>၁ မှ ၂ % <input checked="" type="checkbox"/><br>၂ မှ ၅ % <input type="checkbox"/><br>၅ မှ ၁၀ % <input type="checkbox"/><br>၁၀% ထက် <input type="checkbox"/> | လိုအပ်သည် <input checked="" type="checkbox"/><br>မလိုအပ်ပါ <input type="checkbox"/> | နည်းသည် <input type="checkbox"/><br>ရှိသည် <input checked="" type="checkbox"/><br>မရှိပါ <input type="checkbox"/> |
| သမဝါယမဈေးငွေ   | ကာလတိုဈေးငွေ <input checked="" type="checkbox"/><br>ကာလလတ်ဈေးငွေ <input type="checkbox"/><br>ကာလရှည်ဈေးငွေ <input type="checkbox"/> | ၃-၆ လအတွင်း <input type="checkbox"/><br>၆လမှ တစ်နှစ်ထိ <input checked="" type="checkbox"/><br>တစ်နှစ်နှင့် အထက် <input type="checkbox"/> | အတိုးမဲ့ <input type="checkbox"/><br>၁ မှ ၂ % <input type="checkbox"/><br>၂ မှ ၅ % <input type="checkbox"/><br>၅ မှ ၁၀ % <input type="checkbox"/><br>၁၀% ထက် <input type="checkbox"/>            | လိုအပ်သည် <input type="checkbox"/><br>မလိုအပ်ပါ <input checked="" type="checkbox"/> | နည်းသည် <input checked="" type="checkbox"/><br>ရှိသည် <input type="checkbox"/><br>မရှိပါ <input type="checkbox"/> |
| ပုဂ္ဂလိကဘဏ်  | ကာလတိုဈေးငွေ <input type="checkbox"/><br>ကာလလတ်ဈေးငွေ <input type="checkbox"/><br>ကာလရှည်ဈေးငွေ <input type="checkbox"/>            | ၃-၆ လအတွင်း <input type="checkbox"/><br>၆လမှ တစ်နှစ်ထိ <input type="checkbox"/><br>တစ်နှစ်နှင့် အထက် <input type="checkbox"/>            | အတိုးမဲ့ <input type="checkbox"/><br>၁ မှ ၂ % <input type="checkbox"/><br>၂ မှ ၅ % <input type="checkbox"/><br>၅ မှ ၁၀ % <input type="checkbox"/><br>၁၀% ထက် <input type="checkbox"/>            | လိုအပ်သည် <input type="checkbox"/><br>မလိုအပ်ပါ <input type="checkbox"/>            | နည်းသည် <input type="checkbox"/><br>ရှိသည် <input type="checkbox"/><br>မရှိပါ <input type="checkbox"/>            |
| ပုဂ္ဂလိက အသေးစား ဈေးငွေဝန်ဆောင်မှုကဏ္ဍ                         | ကာလတိုဈေးငွေ <input type="checkbox"/><br>ကာလလတ်ဈေးငွေ <input type="checkbox"/><br>ကာလရှည်ဈေးငွေ <input type="checkbox"/>            | ၃-၆ လအတွင်း <input type="checkbox"/><br>၆လမှ တစ်နှစ်ထိ <input type="checkbox"/><br>တစ်နှစ်နှင့် အထက် <input type="checkbox"/>            | အတိုးမဲ့ <input type="checkbox"/><br>၁ မှ ၂ % <input type="checkbox"/><br>၂ မှ ၅ % <input type="checkbox"/><br>၅ မှ ၁၀ % <input type="checkbox"/><br>၁၀% ထက် <input type="checkbox"/>            | လိုအပ်သည် <input type="checkbox"/><br>မလိုအပ်ပါ <input type="checkbox"/>            | နည်းသည် <input type="checkbox"/><br>ရှိသည် <input type="checkbox"/><br>မရှိပါ <input type="checkbox"/>            |
| အဖွဲ့အလိုက်ငွေစု/  | ကာလတိုဈေးငွေ <input type="checkbox"/>   | ၃-၆ လအတွင်း <input type="checkbox"/>   | အတိုးမဲ့ <input type="checkbox"/>  | လိုအပ်သည် <input type="checkbox"/>  | နည်းသည် <input type="checkbox"/>  |

| ချေးငွေ ရရှိနိုင်သည့် နေရာ | ငွေကြေး ဝန်ဆောင်မှု အမျိုးအစား  | ပြန်လည် ပေးဆပ်ရမည့် ကာလ  | အတိုးနှုန်း (လ)   | အပေါင်ခံ ပစ္စည်း လိုအပ်မှု  | ချေးငွေရရှိ အခက်အခဲ များ  |
|----------------------------|---|--|---|---|---|
| ငွေချေး အစီအစဉ်            | ကာလလတ်ချေးငွေ <input type="checkbox"/><br>ကာလရှည်ချေးငွေ <input type="checkbox"/>   | ၆လမှ တစ်နှစ်ထိ <input type="checkbox"/><br>တစ်နှစ်နှင့် အထက် <input type="checkbox"/>  | ၁ မှ ၂ % <input type="checkbox"/><br>၂ မှ ၅ % <input type="checkbox"/><br>၅ မှ ၁၀ % <input type="checkbox"/><br>၁၀ % ထက် <input type="checkbox"/>   | မလိုအပ်ပါ <input type="checkbox"/>  | ရှိသည် <input type="checkbox"/><br>မရှိပါ <input type="checkbox"/>  |
| ငွေချေးပေးသူ               | ကာလတိုချေးငွေ <input type="checkbox"/><br>ကာလလတ်ချေးငွေ <input checked="" type="checkbox"/><br>ကာလရှည်ချေးငွေ <input type="checkbox"/>            | နေ့စဉ် <input type="checkbox"/><br>လစဉ် <input checked="" type="checkbox"/><br>၃-၆ လအတွင်း <input type="checkbox"/><br>၆လမှ တစ်နှစ်ထိ <input type="checkbox"/><br>တစ်နှစ်နှင့် အထက် <input type="checkbox"/> | အတိုးမဲ့ <input type="checkbox"/><br>၁ မှ ၂ % <input type="checkbox"/><br>၂ မှ ၅ % <input type="checkbox"/><br>၅ မှ ၁၀ % <input checked="" type="checkbox"/><br>၁၀ % ထက် <input type="checkbox"/> | လိုအပ်သည် <input type="checkbox"/><br>မလိုအပ်ပါ <input checked="" type="checkbox"/> | နည်းသည် <input type="checkbox"/><br>ရှိသည် <input checked="" type="checkbox"/><br>မရှိပါ <input type="checkbox"/> |
| အပေါင်ဆိုင်                | ကာလတိုချေးငွေ <input type="checkbox"/><br>ကာလလတ်ချေးငွေ <input type="checkbox"/><br>ကာလရှည်ချေးငွေ <input type="checkbox"/>                       | နေ့စဉ် <input type="checkbox"/><br>လစဉ် <input type="checkbox"/><br>၃-၆ လအတွင်း <input type="checkbox"/><br>၆လမှ တစ်နှစ်ထိ <input type="checkbox"/><br>တစ်နှစ်နှင့် အထက် <input checked="" type="checkbox"/> | အတိုးမဲ့ <input type="checkbox"/><br>၁ မှ ၂ % <input type="checkbox"/><br>၂ မှ ၅ % <input type="checkbox"/><br>၅ မှ ၁၀ % <input checked="" type="checkbox"/><br>၁၀ % ထက် <input type="checkbox"/> | လိုအပ်သည် <input type="checkbox"/><br>မလိုအပ်ပါ <input type="checkbox"/>            | နည်းသည် <input type="checkbox"/><br>ရှိသည် <input type="checkbox"/><br>မရှိပါ <input type="checkbox"/>            |
| မိတ်ဆွေနှင့်ဆွေမျိုးများ   | ကာလတိုချေးငွေ <input checked="" type="checkbox"/><br>ကာလလတ်ချေးငွေ <input checked="" type="checkbox"/><br>ကာလရှည်ချေးငွေ <input type="checkbox"/> | နေ့စဉ် <input type="checkbox"/><br>လစဉ် <input checked="" type="checkbox"/><br>၃-၆ လအတွင်း <input type="checkbox"/><br>၆လမှ တစ်နှစ်ထိ <input type="checkbox"/><br>တစ်နှစ်နှင့် အထက် <input type="checkbox"/> | အတိုးမဲ့ <input type="checkbox"/><br>၁ မှ ၂ % <input type="checkbox"/><br>၂ မှ ၅ % <input type="checkbox"/><br>၅ မှ ၁၀ % <input checked="" type="checkbox"/><br>၁၀ % ထက် <input type="checkbox"/> | လိုအပ်သည် <input type="checkbox"/><br>မလိုအပ်ပါ <input checked="" type="checkbox"/> | နည်းသည် <input type="checkbox"/><br>ရှိသည် <input checked="" type="checkbox"/><br>မရှိပါ <input type="checkbox"/> |

ရင်းမြစ် ... (၁) ဦးတည်အုပ်စု ဆွေးနွေးခြင်း - ရပ်မိရပ်ဖ အုပ်စု၊ လယ်သမား အုပ်စု၊ အမျိုးသမီး အုပ်စု၊ စိုက်ပျိုး မွေးမြူရေးမဟုတ်သော ဝင်ငွေရလုပ်ငန်းများ လုပ်ကိုင်သူ အုပ်စု၊ (၂) သက်ဆိုင်ရာ ငွေကြေး ဝန်ဆောင်မှုပေး သော အဖွဲ့များ။

မှတ်ချက်။ ။ မြန်မာ့စီးပွားရေးဘဏ်၏ သတ်မှတ်ချက်အရ ကာလတိုချေးငွေ ဆိုသည်မှာ အနည်းဆုံး တစ်ရက်မှ အများဆုံး တစ်နှစ်အထိ၊ ကာလလတ်ချေးငွေ ဆိုသည်မှာ ၃ နှစ်မှ ၅ နှစ်အထိ၊ ကာလရှည်ချေးငွေဆိုသည်မှာ ၅ နှစ်မှ ၁၀ နှစ် အထိဟု သတ်မှတ်ထားပါသည်။ အကယ်၍ ၁၀ နှစ် ကာလအထက် ရှည်ကြာစွာချေးပေးသော ချေးငွေများရှိခဲ့သော ကာလရှည်ချေးငွေတွင်သာ ထည့်သွင်းပေးရန် ဖြစ်ပါသည်။

လေ့လာတွေ့ရှိချက်။ ။ သိန်လုံကျေးရွာတွင် စိုက်ပျိုးရေးဘဏ်မှ ချေးငွေရရှိသော်လည်း လူနည်းစုသာ ရကြသည်။ စိုက်ဘဏ်ချေးငွေမှာ ကာလတိုချေးငွေဖြစ်ပြီး အတိုးနှုန်းနည်းသော်လည်း ရရှိရန်ခက်ခဲသည်။ ချေးငွေ စိုက်ပျိုးချိန်မီမရကြပါ။ ပြန်ဆပ်ချိန်ကို သတ်မှတ်ရက်အတိုင်း မဖြစ်မနေ ပြန်ဆပ်ကြရသဖြင့် သီးနှံဈေးကောင်းမရဘဲ မဖြစ်မနေသီးနှံရောင်း ပြန်ဆပ်ကြရသည်။ စိုက်ပျိုးမြေများ ပုံစံ (၇) မရှိသောကြောင့် အစိုးရစိုက်ပျိုးရေးဘဏ်မှ ချေးငွေမရကြပါ။ စိုက်ဘဏ်ချေးငွေမှာရရှိရန် အလွန်ခက်ခဲသည်။ ပုံစံ (၇) ရရှိရန် တင်ပြထားသော်လည်း မရရှိသေးဘဲ ကြံကြာနေသောကြောင့် တောင်သူများအနေဖြင့် များစွာနစ်နာမှုရှိသည်။ ထို့ကြောင့် ပုံစံ (၇) အမြန်ရရှိရန် တင်ပြကြသည်။ ကျေးရွာတွင် သမဝါယမချေးငွေလည်းရှိပြီး ကာလတိုချေး ငွေဖြစ်သည်။ အတိုးမှာ ၁-၂% ရှိပြီး အများဆုံး ၂-၃သိန်းအထိသာ ချေးယူနိုင်ကြသည်။ အတိုးကို လစဉ်ပေးဆပ်ကြရသည်။ အပေါင်ပစ္စည်း မလိုအပ်သော်လည်း လူတိုင်း ချေး၍မရကြပါ။ အဖွဲ့ဝင်သူကိုသာ ငွေချေးကြသည်။

ထို့ကြောင့် တောင်သူများနှင့် သင့်လျော်သော အတိုးနှုန်းသက်သာသည့် နှစ်ရှည်ချေးငွေပံ့ပိုး ပေးရန်တင်ပြကြသည်။

(စ) ပတ်ဝန်းကျင်နှင့်သဘာဝရင်းမြစ်များ စီမံခန့်ခွဲမှု

(စ-၁) ပတ်ဝန်းကျင်နှင့် သဘာဝရင်းမြစ်များ စီမံခန့်ခွဲမှုအတွက် လက်ရှိအလေ့အကျင့်နှင့် အခက်အခဲများ

ဇယား (၂၉) သဘာဝပတ်ဝန်းကျင်နှင့် သဘာဝရင်းမြစ် စီမံခန့်ခွဲမှုအတွက် လက်ရှိအလေ့အကျင့်နှင့် အခက်အခဲများ

| အကြောင်းအရာ                            | အန္တရာယ်ရှိမှု                            |   |                                |
|--|---|---|--------------------------------|
| မြေဆီသြဇာ အခြေအနေ                      | မြင့် <input checked="" type="checkbox"/> | လတ် <input type="checkbox"/>            | နိမ့် <input type="checkbox"/> |
| အပင်မျိုးစိတ်များ                      | မြင့် <input type="checkbox"/>            | လတ် <input checked="" type="checkbox"/> | နိမ့် <input type="checkbox"/> |
| ဖျက်ပိုးနှင့်ရောဂါကာကွယ် ထိန်းချုပ်မှု | မြင့် <input checked="" type="checkbox"/> | လတ် <input type="checkbox"/>            | နိမ့် <input type="checkbox"/> |
| ရေအရင်းအမြစ်                           | မြင့် <input checked="" type="checkbox"/> | လတ် <input type="checkbox"/>            | နိမ့် <input type="checkbox"/> |
| ငါးမျိုးကွဲများ                        | မြင့် <input checked="" type="checkbox"/> | လတ် <input type="checkbox"/>            | နိမ့် <input type="checkbox"/> |
| အခြားတိရစ္ဆာန်မျိုးကွဲများ             | မြင့် <input type="checkbox"/>            | လတ် <input checked="" type="checkbox"/> | နိမ့် <input type="checkbox"/> |
| စွန့်ပစ်ပစ္စည်း စီမံခန့်ခွဲမှု         | မြင့် <input checked="" type="checkbox"/> | လတ် <input type="checkbox"/>            | နိမ့် <input type="checkbox"/> |

ရင်းမြစ် ... ဦးတည်အုပ်စု ဆွေးနွေးခြင်း - ရပ်မိရပ်ဖ အုပ်စု၊ လယ်သမား အုပ်စု။

လေ့လာတွေ့ရှိချက်။

။သိန်လုံကျေးရွာတွင် သဘာဝပတ်ဝန်းကျင်နှင့် သဘာဝရင်းမြစ် စီမံခန့်ခွဲမှုအတွက် မြေဆီသြဇာအခြေအနေတွင် ပြောင်းသီးနှံတမျိုးတည်းကို မြေတစ်နေရာတည်း တွင် နှစ်စဉ်ဆက်တိုက်စိုက်ပျိုးသည့် အလေ့အကျင့်နှင့် ဓါတ်မြေသြဇာများ အလွန်အကျွံသုံးစွဲခြင်း ကြောင့် မြေဆီသြဇာ လျော့နည်းလာပြီး မြေဆီလွှာပျက်စီးမှုအန္တရာယ်ရှိမှုမြင့်ဖြစ်သည်။ လူအသုံးဝင်သော အပင်မျိုးစိတ်များ (သစ်၊ ဆေးဖက်ဝင်အပင်များ၊ သစ်ခွ၊ ဝဥများ စသည်) တို့မှာလည်းစည်းကမ်းမဲ့ ထုတ်ယူရောင်းချနေကြသောကြောင့် အန္တရာယ်ရှိမှုလတ်ဖြစ်သည်။ ရာသီဥတုဖောက်ပြန်ခြင်းနှင့် ဓါ တုဆေးဝါးများကို စနစ်တကျသုံးစွဲခြင်းမရှိ အလွန်အကျွံသုံးစွဲသော ကြောင့်ဖျက်ပိုးနှင့်ရောဂါကာကွယ်ထိန်းချုပ်မှုတွင်လည်းအန္တရာယ်ရှိမှုမြင့်ဖြစ်သည်။သစ်တောပြုန်း တီးမှုကြောင့် ရေထွက်နှင့်ရေအရင်းအမြစ်များ ခမ်းခြောက်လာသဖြင့်ရေအရင်း အမြစ်များအန္တရာယ် ရှိမှု လတ်ဖြစ်သည်။ ဘက်ထရီဖြင့်ရှော့တိုက်ခြင်း၊ ပိုးသတ်ဆေးဘူးခွံများကိုလယ်များ၊ချောင်းများ တွင် စည်းကမ်းမဲ့စွန့်ပစ်ခြင်းကြောင့် ငါးမျိုးကွဲများ ပြုန်းတီးလာကြပြီး အန္တရာယ်ရှိမှု မြင့်သည်။ အခြားတောရိုင်းတိရစ္ဆာန်များမှာလည်း စည်းကမ်းကဲ့ မုဆိုးလိုက်ခြင်း၊ တရပ်ပြည်သို့ ရောင်းချခြင်းနှင့် ထိန်းသိမ်းမှု အားနည်းခြင်းကြောင့် ရှားပါးလာပြီး အန္တရာယ်ရှိမှုမြင့်သည်။ တောရိုင်းတိရစ္ဆာန် စသည်တို့မှာလည်းအနည်းငယ်သာရှိပြီး ရှားပါးလာပြီး အန္တရာယ် ရှိမှုမြင့်သည်။စွန့်ပစ်ပစ္စည်းများကိုလည်းစနစ်တကျစွန့်ပစ်မှုမရှိဘဲ စည်းကမ်းမဲ့စွန့်ပစ်သောကြောင့် သဘာဝပတ်ဝန်းကျင်ထိခိုက်မှုလတ်ဖြစ်သည်။ ထို့ကြောင့် သဘာဝမြေဆွေးပြုလုပ်ခြင်း၊ ဘက်စုံပိုးမွှားကာကွယ်နှိမ်နင်းနည်းသင်တန်းများ၊ကျေးရွာလမ်းဆုံများတွင်အမှိုက်ခြင်းထားခြင်း/အ မှိုက်သိမ်းယာဉ်ထူထောင်ခြင်း စသည်တို့လိုအပ်သည်။

(ဆ) ပညာရေး

**(ဆ-၁) ပညာရေးနှင့် စာတတ်မြောက်မှု**

ဇယား: (၃၀) မူလတန်း၊ အလယ်တန်း၊ အထက်တန်းနှင့် တက္ကသိုလ်အဆင့် စာတတ်မြောက်မှုနှုန်း

| အတန်းပညာပြီးမြောက်မှု             | ကျား | မ   | ပေါင်း |
|-----------------------------------|------|-----|--------|
| စာမတတ်သူဦးရေ                      | ၃၀   | ၇၅  | ၁၀၅    |
| မူလတန်းအဆင့်ရှိသူဦးရေ             | ၁၆၈  | ၁၃၁ | ၂၉၉    |
| အလယ်တန်းအဆင့်ရှိသူ ဦးရေ           | ၁၅၆  | ၁၂၂ | ၂၇၈    |
| အထက်တန်းအဆင့်ရှိသူ ဦးရေ           | ၄၁   | ၄၅  | ၈၆     |
| တက္ကသိုလ်/ကောလိပ် အဆင့်ရှိသူ ဦးရေ | ၇    | ၁၂  | ၁၉     |

ရင်းမြစ် ... (၁) ဆယ်အိမ်စုဆွေးနွေးပွဲ။

မှတ်ချက်။ ။ဤဇယားကို ဖြည့်သွင်းရာတွင် ပြည်ထောင်စုသမ္မတ မြန်မာနိုင်ငံတော်အစိုးရ၊ ပညာရေးဝန်ကြီးဌာနမှ အသိအမှတ်ပြုထားသော အတန်းပညာတက်ရောက်ပြီး/တက်ရောက်ဆဲသူများကိုသာ ဖြည့်သွင်းရန်ဖြစ်ပါသည်။ ဖော်ပြပါအချက်နှင့် ကိုက်ညီချင်းမရှိခဲ့သော် ဇယားတွင် ဖြည့်သွင်းခြင်းမရှိဘဲ လေ့လာတွေ့ရှိချက်တွင်သာ မှတ်ချက်အနေဖြင့် ဖော်ပြရန် ဖြစ်ပါသည်။ အတန်းပညာပြီးမြောက်မှုဆိုသည်မှာ တစ်ဦးတစ်ယောက်၏ ဘဝတွင် သင်ယူလေ့လာခဲ့သော နောက် ဆုံးပညာရေးအဆင့်/ အခြေအနေကို ဆိုလိုပါသည်။

ဥပမာ - ယခု စာရင်းကောက်ယူချိန်တွင် ကျောင်းသူတစ်ယောက်သည် အဋ္ဌမတန်း (Grade 8) တွင် ပညာသင်ကြားနေသည်ဆိုသော် ထိုကျောင်းသူကို “အလယ်တန်းအဆင့်ရှိသူဦးရေ” တွင် ထည့်သွင်းရပါမည်။ ယခု စာရင်းကောက်ယူချိန်တွင် ကျောင်းသားတစ်ယောက်သည် တတိယတန်း (Grade 3) တွင် ပညာသင်ကြားနေသည် ဆိုသော်၊ သို့မဟုတ် ရေးတတ်ဖတ်တတ်အဆင့်သာ (ဥပမာ - ဘုန်းကြီးကျောင်းထွက်) ရှိသည်ဆိုသော် အဆိုပါကျောင်းသား/ အဆိုပါပုဂ္ဂိုလ်ကို “မူလတန်းအဆင့်ရှိသူဦးရေ” တွင်သာ ထည့်သွင်းရပါမည်။ “ဘုန်းကြီးကျောင်းသင်ပညာရေး (ဘက-ကျောင်း)” ကို ဆည်းပူးခဲ့၊ ဆည်းပူးဆဲသော ကျောင်းသူ/သားများကို သက်ဆိုင်ရာအတန်းပညာအဆင့်အလိုက် ထည့်သွင်းရပါမည်။ ယခုစာရင်းကောက်ယူချိန်တွင် အခြေခံပညာမူလတန်းပညာကို သင်ယူပြီးဆုံးသင့်သည့်အရွယ်ကို ကျော်လွန်ပြီးဖြစ်သော်လည်း စာလုံးဝမတတ်ပါက “စာမတတ်သူဦးရေ” တွင်သာ ဖြည့်သွင်းရန် ဖြစ်ပါသည်။

လေ့လာတွေ့ရှိချက်။ ။သိန်လုံကျေးရွာတွင် ၅ နှစ်အထက်လူဦးရေ (၇၈၇) ရှိသည့်အနက် စာမတတ်သူ ၁၀၅ ဦး (ကျား ၃၀ + မ ၇၅)၊ မူလတန်းအဆင့် အတန်းပညာပြီးမြောက်သူ ၂၉၉ (ကျား ၁၆၈၊ မ ၁၃၁) ဦး၊ အလယ်တန်းအဆင့် အတန်းပညာပြီးမြောက်သူ ၂၇၈ ဦး (ကျား ၁၅၆၊ မ ၁၂၂) ဦး၊ အထက်တန်းအဆင့် အတန်းပညာပြီးမြောက်သူ ၈၆ ဦး (ကျား ၄၁၊ မ ၄၅) ဦး၊ တက္ကသိုလ်/ကောလိပ်အဆင့် အတန်းပညာပြီးမြောက်သူ (၁၉) (ကျား ၇၊ မ ၁၂) ဦးရှိသဖြင့် ကျေးရွာလူဦးရေနှင့် နှိုင်းယှဉ်လျှင် ကျေးရွာ၏ စာတတ်မြောက်မှုအခြေအနေမှာ အနည်းငယ်အားနည်းနေသေးသည်ကို တွေ့ရှိရသည်။ အသက်ကြီးပိုင်းများတွင် စာမတတ်သူများသည်၊ လူလတ်ပိုင်းများမှာ မူလတန်းအဆင့်နှင့် အလယ်တန်းအဆင့်သာ တတ်မြောက်သူများသည်။ ယခုလူငယ်ပိုင်းတွင် အလယ်တန်း၊ အထက်တန်းနှင့် တက္ကသိုလ်အဆင့်ထိ ပညာတတ်မြောက်သူများလာသည်။ အမျိုးသမီးများသည် အမျိုးသားများထက် ပညာတတ်မြောက်သူဦးရေပိုများသည်ကို တွေ့ရသည်။ ဤသို့ဖြစ်ရသည်မှာ အမျိုးသားများမှာ အရွယ်ရောက်လာပါက မိသားစုဝင်ငွေနှင့် စားဝတ်နေရေးအတွက် ကျောင်းထွက်အလုပ်လုပ်ကြရပြီး ပညာဆက်လက်သင်ကြားနိုင်ခြင်းမရှိသောကြောင့် အမျိုးသားများသည် အမျိုးသမီးများထက် ပညာတတ်ဦး

ရေနည်းပါးခြင်းဖြစ်သည်။ အမျိုးသမီးသည် အမျိုးသားများနှင့်တန်းတူ ပညာသင်ကြားခွင့် ရကြသည်ကိုလည်း တွေ့ရသည်။

(ဆ-၂) ကျောင်းတက်နှုန်း

ဇယား (၃၁) ကျောင်းတက်နှုန်း

| ပညာရေးအဆင့်အတန်း  | ကျား | မ  | ပေါင်း |
|-------------------|------|----|--------|
| မူကြို            |      |    |        |
| KG တန်း           |      |    |        |
| မူလတန်း           | ၅၄   | ၃၃ | ၈၇     |
| အလယ်တန်း          | ၄၄   | ၃၅ | ၇၉     |
| အထက်တန်း          | ၉    | ၁၂ | ၂၁     |
| တက္ကသိုလ်/ကောလိပ် | ၃    | ၆  | ၉      |

ရင်းမြစ် ... (၁) ကျောင်းဝင်စာရင်း၊ (၂) ဆယ်အိမ်မှူးများ။

မှတ်ချက်။ ။ ဤဇယားကို ဖြည့်သွင်းရာတွင် ပြည်ထောင်စုသမ္မတ မြန်မာနိုင်ငံတော်အစိုးရ၊ ပညာရေးဝန်ကြီးဌာနမှ အသိအမှတ်ပြုထားသော စာသင်ကျောင်းများ၊ တက္ကသိုလ်ကောလိပ်များတွင် ပညာတက်ရောက်နေသူများကိုသာ ဖြည့်သွင်းရန်ဖြစ်ပါသည်။ ၎င်းအပြင် “ဘုန်းကြီးကျောင်းသင်ပညာရေး” ကို သင်ယူဆည်းပူး နေသော ကျောင်းသူ/သားများကို အခြေခံပညာဦးစီးဌာနမှ သတ်မှတ်ထားသော ပညာရေးစနစ်/အဆင့် သတ်မှတ်ချက်များနှင့်အညီ သတ်မှတ်ဖြည့်သွင်းရန် ဖြစ်ပါသည်။

လေ့လာတွေ့ရှိချက်။ ။ သိန်းလုံကျေးရွာတွင် မူလတန်းကျောင်းသားအရွယ် ၉၀ ဦးရှိသည့်အနက် လက်ရှိမူလတန်းတက်ရောက်သူမှာ ၈၇ ဦးတက်ရောက်နိုင်သဖြင့် ၉၆.၇% ကျောင်းတက်နိုင်သည်ကို တွေ့ရသည်။ အလယ်တန်းကျောင်းသားအရွယ် ၈၉ ရှိသော်လည်း လက်ရှိ အလယ်တန်းကျောင်းတက်သူမှာ ၇၉ ဦး ရှိသဖြင့် ကျောင်းတက်နှုန်းမှာ ၈၈.၈% သာရှိနေခြင်းအကြောင်းမှာရွာတွင် အလယ်တန်းနှင့် အထက်တန်းကျောင်းမှာ မရှိ၊ ၆ မိုင်ခန့် ကွာဝေးသော ဒေါ့ဖန်းယန် ကျောင်းသို့ သွားရောက် ကျောင်းတက်ကြရသည်။ အရွယ်ရောက်လာသော ကလေးငယ်များမှာ မိသားစုဝင်ငွေအတွက် လယ်ယာလုပ်ငန်းခွင်သို့ အလုပ်လုပ်ရခြင်းနှင့် တရပ်ပြည်သို့ ရာသီအလိုက် ရွှေ့ပြောင်းသွားလာ အလုပ်လုပ်ကြရသောကြောင့် အလယ်တန်းကျောင်းတက်ဦးရေ သိသိသာသာ လျော့နည်းသွားခြင်းဖြစ်သည်။ အထက်တန်းကျောင်းသားဦးရေမှာ (၂၁)(ကျား ၉ + မ ၁၂) ဦးရှိပြီး (၆) မိုင်ခန့်ဝေးသော ဒေါ့ဖန်းယန်သို့ သွားရောက်တက်ကြရသည်။ တက္ကသိုလ်/ကောလိပ် တက်ရောက်နေသူ (၉) ဦး (ကျား ၃ + မ ၆) ဦး သဖြင့်တစ်ရွာလုံး၏ (၁.၀၃%) သာရှိသည်ကို ကြည့်ခြင်းဖြင့် ကျေးရွာ၏ လူဦးရေနှင့်နှိုင်းယှဉ်လျှင် ပညာရေးအခြေအနေမှာ များစွာအားနည်းနေသေးသည်ကို တွေ့ရသည်။ မိဘများဆင်းရဲသောကြောင့် အချို့ကလေးငယ်များ ပညာရေးထူးချွန်သော်လည်း ကျောင်းဆက်မနေနိုင်ကြပါ။ ထို့ကြောင့် ဆင်းရဲသားပညာရေးရုံပုံငွေ ထူထောင်ပေးရန်နှင့် အလယ်တန်းကျောင်းခွဲချထားပေးရန် တင်ပြအပ်ပါသည်။

(ဆ-၃) စာသင်ကျောင်းဆောင် အခြေအနေနှင့် ဝန်ဆောင်မှုများ  
ဇယား (၃၂) စာသင်ကျောင်းဆောင် အခြေအနေနှင့် ဝန်ဆောင်မှုများ

| အကြောင်းအရာ  | (၁)   | (၂)  | (၃)  |
|--|---|--|--|
| က။ ကျောင်းအဆင့်  | မူလတန်း: <input type="checkbox"/><br>မူလနှစ်: <input checked="" type="checkbox"/><br>အလယ်တန်း: (ခွဲ) <input type="checkbox"/><br>အလယ်တန်း: <input type="checkbox"/><br>အထက်တန်း: (ခွဲ) <input type="checkbox"/><br>အထက်တန်း: <input type="checkbox"/> | မူလတန်း: <input type="checkbox"/><br>မူလနှစ်: <input type="checkbox"/><br>အလယ်တန်း: (ခွဲ) <input type="checkbox"/><br>အလယ်တန်း: <input type="checkbox"/><br>အထက်တန်း: (ခွဲ) <input type="checkbox"/><br>အထက်တန်း: <input type="checkbox"/> | မူလတန်း: <input type="checkbox"/><br>မူလနှစ်: <input type="checkbox"/><br>အလယ်တန်း: (ခွဲ) <input type="checkbox"/><br>အလယ်တန်း: <input type="checkbox"/><br>အထက်တန်း: (ခွဲ) <input type="checkbox"/><br>အထက်တန်း: <input type="checkbox"/> |
| ခ။ ရွာမှအကွာအဝေး: (မိုင်)                              | ၀ မှ ၁ မိုင်: <input checked="" type="checkbox"/><br>၁ မိုင် မှ ၂ မိုင်: <input type="checkbox"/><br>၂ မိုင် မှ ၅ မိုင်: <input type="checkbox"/><br>၅ မိုင် အထက်: <input type="checkbox"/>   | ၀ မှ ၁ မိုင်: <input type="checkbox"/><br>၁ မိုင် မှ ၂ မိုင်: <input type="checkbox"/><br>၂ မိုင် မှ ၅ မိုင်: <input type="checkbox"/><br>၅ မိုင် အထက်: <input type="checkbox"/>   | ၀ မှ ၁ မိုင်: <input type="checkbox"/><br>၁ မိုင် မှ ၂ မိုင်: <input type="checkbox"/><br>၂ မိုင် မှ ၅ မိုင်: <input type="checkbox"/><br>၅ မိုင် အထက်: <input type="checkbox"/>   |
| ဂ။ သယ်ယူပို့ဆောင်ရေးဝန်ဆောင်မှု                        | ခြေလျင်: <input checked="" type="checkbox"/><br>စက်ဘီး: <input type="checkbox"/><br>ဆိုင်ကယ်: <input type="checkbox"/><br>ကား: <input type="checkbox"/>   | ခြေလျင်: <input type="checkbox"/><br>စက်ဘီး: <input type="checkbox"/><br>ဆိုင်ကယ်: <input type="checkbox"/><br>ကား: <input type="checkbox"/>   | ခြေလျင်: <input type="checkbox"/><br>စက်ဘီး: <input type="checkbox"/><br>ဆိုင်ကယ်: <input type="checkbox"/><br>ကား: <input type="checkbox"/>   |
| ဃ။ စာသင်ကျောင်း၏ စုစုပေါင်းကြမ်းခင်းဧရိယာ (စတုရန်းပေ)* |   |  |  |
| င။ အမိုး၊ နံရံ၊ အခင်း အရည်အသွေး                        | ကောင်း: <input checked="" type="checkbox"/> သင့်: <input type="checkbox"/> ညံ့: <input type="checkbox"/>  | ကောင်း: <input type="checkbox"/> သင့်: <input type="checkbox"/> ညံ့: <input type="checkbox"/>  | ကောင်း: <input type="checkbox"/> သင့်: <input type="checkbox"/> ညံ့: <input type="checkbox"/>  |
| စ။ ကျောင်းသုံးပရိဘောဂလုံလောက်မှု                       | လုံလောက်မှုရှိသည်: <input type="checkbox"/><br>မလုံလောက်ပါ: <input checked="" type="checkbox"/>   | လုံလောက်မှုရှိသည်: <input type="checkbox"/><br>မလုံလောက်ပါ: <input type="checkbox"/>   | လုံလောက်မှုရှိသည်: <input type="checkbox"/><br>မလုံလောက်ပါ: <input type="checkbox"/>   |
| ဆ။ ကျောင်းအိမ်သာ အခြေအနေ                               | ကောင်း: <input checked="" type="checkbox"/> သင့်: <input type="checkbox"/><br>ညံ့: <input type="checkbox"/> မရှိ: <input type="checkbox"/>  | ကောင်း: <input type="checkbox"/> သင့်: <input type="checkbox"/><br>ညံ့: <input type="checkbox"/> မရှိ: <input type="checkbox"/>  | ကောင်း: <input type="checkbox"/> သင့်: <input type="checkbox"/><br>ညံ့: <input type="checkbox"/> မရှိ: <input type="checkbox"/>  |
| ဈ။ ကျောင်းအဟာရတိုက်ကျွေးမှု                            | တိုက်ကျွေးမှုရှိသည်: <input type="checkbox"/><br>တိုက်ကျွေးမှု မရှိပါ: <input checked="" type="checkbox"/>  | တိုက်ကျွေးမှုရှိသည်: <input type="checkbox"/><br>တိုက်ကျွေးမှု မရှိပါ: <input type="checkbox"/>  | တိုက်ကျွေးမှုရှိသည်: <input type="checkbox"/><br>တိုက်ကျွေးမှု မရှိပါ: <input type="checkbox"/>  |
| ဇ။ ကျောင်းဆရာ/မ ဦးရေ                                   | ကျား:    မ    ပေါင်း  | ကျား    မ    ပေါင်း  | ကျား    မ    ပေါင်း  |
| အစိုးရခန့်   | ၁            ၈            ၉   |  |  |
| ကျေးရွာခန့်  |   |  |  |

ရင်းမြစ် ... (၁) ဦးတည်အုပ်စု ဆွေးနွေးခြင်း - ရပ်မိရပ်ဖ အုပ်စု၊ (၂) မိဘဆရာအသင်း။  
မှတ်ချက်။ ။ ကျေးရွာတွင် စာသင်ကျောင်းမရှိပါက (က၊ ခ၊ ဂ) ကိုသာ ဖြေဆိုရပါမည်။ စာသင်ကျောင်း၏ စုစုပေါင်းကြမ်းခင်းဧရိယာ (စတုရန်းပေ = အလျား x အနံ) သည် စာသင် ကျောင်းတစ်ကျောင်းအတွင်းရှိ ကျောင်းအဆောက်အဦအားလုံး၏ စုစုပေါင်းဧရိယာကို ဆိုလိုသည်။  
လေ့လာတွေ့ရှိချက်။ ။ သိန်လုံကျေးရွာတွင်မူလတန်းလွန်ကျောင်းအဆင့်သာရှိပြီး ကျေးရွာတွင် မူလတန်းကျောင်းသားဦးရေမှာ (၈၇) ရှိသည်။ လက်ရှိ ကျောင်းဆောင်များမှာ တံခါးရွက်များ ပျက်စီးနေခြင်း၊ နံရံအင်္ဂါတေများ ကွာကျနေခြင်းတို့ကြောင့် ကျောင်းဆောင် ပြုပြင်ရန်နှင့် အသစ်ဆောက်လုပ်ရန် လိုအပ်သည်။ ဆရာမဦးရေ အစိုးရခန့် ၉ ဦး (ကျား ၁ + မ ၈) ယောက်ရှိသဖြင့် ဆရာမ အရေအတွက် လုံလောက်မှုရှိသည်။  
ကျောင်းအိမ်သာလုံလောက်မှုရှိသည်။ ကျောင်းသုံးပရိဘောဂလည်း လုံလောက်မှုမရှိပါ။ ကျောင်းအဟာရ တိုက်ကျွေးမှုမရှိပါ။

(ဆ-၄) ပညာရေးအခက်အခဲနှင့်ပြဿနာများ  
 ဇယား (၃၃) ပညာရေးအခက်အခဲနှင့်ပြဿနာများ

| အခက်အခဲ/ ပြဿနာ  | ရှင်းလင်းချက်   |
|---|---|
| ကျောင်းဆရာ/မ ရရှိနိုင်မှု                             | လုံလောက် <input checked="" type="checkbox"/> မလုံလောက် <input type="checkbox"/>   |
| တပည့် - ဆရာ အချိုး                                    | ၄၀: ၁ အောက် <input checked="" type="checkbox"/> ၄၀: ၁ အထက် <input type="checkbox"/>   |
| မူလတန်းပညာ ကျောင်းထွက်နှုန်း                          | မရှိ <input checked="" type="checkbox"/> နည်း <input type="checkbox"/> လတ် <input type="checkbox"/> များ <input type="checkbox"/> |
| မသန်စွမ်းသူများအတွက် ပညာရေးအထူးအစီအစဉ်                | ရှိ <input type="checkbox"/> မရှိ <input checked="" type="checkbox"/>   |
| ကျောင်းသုံးစာအုပ်နှင့်စာရေးကိရိယာ                     | လုံလောက် <input checked="" type="checkbox"/> မလုံလောက် <input type="checkbox"/>   |
| ဆင်းရဲသောမိသားစုများအတွက်<br>ကျောင်းစရိတ်မတတ်နိုင်မှု | မြင့် <input type="checkbox"/> အသင့်အတင့် <input checked="" type="checkbox"/>   |
| ကျောင်းအားကစားဆိုင်ရာ ပစ္စည်းများလက်လှမ်းမီမှု        | မရှိ <input type="checkbox"/> နည်း <input checked="" type="checkbox"/>  |
| မိဘဆရာအသင်း၏အခန်းကဏ္ဍ                                 | ကောင်း <input checked="" type="checkbox"/> သင့် <input type="checkbox"/> ညံ့ <input type="checkbox"/>                             |

ရင်းမြစ် ... (၁) ဦးတည်အုပ်စု ဆွေးနွေးခြင်း - ရပ်မိရပ်ဖ အုပ်စု၊ (၂) မိဘဆရာအသင်း။

လေ့လာတွေ့ရှိချက်။ ။ သိန်လုံကျေးရွာတွင် တပည့်ဆရာအချိုးမှာ ၄၀: ၁ အောက်ရှိသောကြောင့် ဆရာ/ဆရာမ လုံလောက်မှုရှိသည်။ မူလတန်းပညာ ကျောင်းထွက်နှုန်းမရှိ။ မသန်စွမ်းသူများအတွက် ပညာရေးအထူး အစီအစဉ်မရှိပါ။ ကျောင်းသုံးစာအုပ်နှင့် စာရေးကိရိယာ လုံလောက်မှုရှိသည်။ ဆင်းရဲသော မိသားစုများအတွက် ကျောင်းစရိတ် မတတ်နိုင်မှုမှာ အသင့်အတင့်ရှိသည်။ ကျောင်းတွင် အားကစားကွင်းရှိသော်လည်း အားကစားပစ္စည်း လုံလောက်လက်လှမ်းမီမှုနည်းသည်။ မိဘဆရာအသင်း၏အခန်းကဏ္ဍမှာဆောင်ရွက်မှု ကောင်းမွန်ပါ သည်။

(ဇ) ကျန်းမာရေးနှင့် အာဟာရ

(ဇ-၁) အဖြစ်များသော ရောဂါများ

ဇယား (၃၄) အဖြစ်များသော ရောဂါများ

| #  | ရောဂါ  | ပျံ့နှံ့မှု/ဖြစ်ပွားမှု  |
|----|--|--|
| ၁  | ဝမ်းပျက်ဝမ်းလျှော                                | မြင့် <input type="checkbox"/> နိမ့် <input checked="" type="checkbox"/> မရှိ <input type="checkbox"/> |
| ၂  | သွေးလွန်တုပ်ကွေး                                 | မြင့် <input type="checkbox"/> နိမ့် <input type="checkbox"/> မရှိ <input checked="" type="checkbox"/> |
| ၃  | ၄က်ဖျား  | မြင့် <input checked="" type="checkbox"/> နိမ့် <input type="checkbox"/> မရှိ <input type="checkbox"/> |
| ၄  | အသက်ရှူလမ်းကြောင်း ကူးစက်ရောဂါ                   | မြင့် <input type="checkbox"/> နိမ့် <input checked="" type="checkbox"/> မရှိ <input type="checkbox"/> |
| ၅  | HIV, AIDS, လိင်မှတစ်ဆင့် ကူးစက်နိုင်သောရောဂါများ | မြင့် <input type="checkbox"/> နိမ့် <input checked="" type="checkbox"/> မရှိ <input type="checkbox"/> |
| ၆  | တီဘီ   | မြင့် <input type="checkbox"/> နိမ့် <input checked="" type="checkbox"/> မရှိ <input type="checkbox"/> |
| ၇  | ဆီးချို  | မြင့် <input type="checkbox"/> နိမ့် <input checked="" type="checkbox"/> မရှိ <input type="checkbox"/> |
| ၈  | သွေးတိုး   | မြင့် <input type="checkbox"/> နိမ့် <input checked="" type="checkbox"/> မရှိ <input type="checkbox"/> |
| ၉  | အသည်းရောဂါ (ဘီ၊ စီ)                              | မြင့် <input type="checkbox"/> နိမ့် <input checked="" type="checkbox"/> မရှိ <input type="checkbox"/> |
| ၁၀ | အာဟာရ ချို့တဲ့မှု                                | မြင့် <input type="checkbox"/> နိမ့် <input checked="" type="checkbox"/> မရှိ <input type="checkbox"/> |
| ၁၁ | အခြား ကူးစက်နိုင်သော ရောဂါများ                   | မြင့် <input type="checkbox"/> နိမ့် <input type="checkbox"/> မရှိ <input checked="" type="checkbox"/> |

ရင်းမြစ် ... (၁) ဦးတည်အုပ်စု ဆွေးနွေးခြင်း - ရပ်မိရပ်ဖ အုပ်စု၊ အမျိုးသမီး အုပ်စု (၂) ကျေးလက်ကျန်းမာရေးဌာန/ကျေးလက်ကျန်းမာရေး ဌာနခွဲ။

လေ့လာတွေ့ရှိချက်။ ။ သိန်လုံကျေးရွာတွင် အဖြစ်များသောရောဂါများမှာ ၄က်ဖျား၊ရောဂါ ဖြစ်ပွားမှု မြင့်သည်။

ငှက်ဖျားရောဂါ ဖြစ်ပွားမှု မြင့်ရခြင်းမှာ ဆင်းရဲသားမိသားစုများ ခြင်ထောင် /ဆေးစိမ်ခြင်ထောင် မသုံးစွဲနိုင်ခြင်းနှင့် ငှက်ဖျားရုံအတွင်း တည်ရှိနေသောကြောင့်ဖြစ်သည်။ ထို့ကြောင့် ဆေးစိမ်ခြင်ထောင်ဖြန့်ဖြူးပေးရန်နှင့် ကျန်းမာရေး ပညာပေးရန် လိုအပ်သည်။

ဝမ်းပျက်ဝမ်းလျှော၊ အသက်ရှူ လမ်းကြောင်းကူးစက်ရောဂါ၊အိပ်ချိုအိုင်ဗီ၊ အအိုင် ဒီအက်စ် ရောဂါများ၊ တီဘီရောဂါ၊ ဆီးချို၊ သွေးတိုး၊ အသည်းရောဂါ (ဘီ၊ စီ)၊အာဟာရ ချို့တဲ့မှုစသည်တို့ မှာ ဖြစ်ပွားမှုနိမ့်သည်။

သွေးလွန်တုတ်ကွေး၊ နှင့် အခြားကူးစက်နိုင်သောရောဂါတို့မှာဖြစ်ပွား မှုမရှိကြ ပါ ။

(ဇ-၂) လွန်ခဲ့သော (၁၂) လအတွင်း ကာကွယ်ဆေးထိုးနှံမှု  
ဇယား (၃၅) လွန်ခဲ့သော (၁၂) လအတွင်း ကာကွယ်ဆေးထိုးနှံမှု

| စဉ် | ကာကွယ်ဆေးထိုးခြင်း (ရှိ၊ မရှိ အမှန်ခြစ်ရန်)              | ရှိ                      | မရှိ                     |
|-----|--|--------------------------|--------------------------|
| ၁   | အဆုတ်ရောဂါ   | <input type="checkbox"/> |                          |
| ၂   | ဆုံဆို့၊ ကြက်ညှာ၊ မေးခိုင်နှင့် အသည်းရောင် အသားဝါ        | <input type="checkbox"/> |                          |
| ၃   | ပိုလီယိုရောဂါ  | <input type="checkbox"/> |                          |
| ၄   | မေးခိုင် (ကိုယ်ဝန်ဆောင် ကာလအတွင်း)                       | <input type="checkbox"/> |                          |
| ၅   | ဝက်သက်ရောဂါ  | <input type="checkbox"/> |                          |
| ၆   | အခြား စုပေါင်းကာကွယ်ဆေးထိုးနှံမှု                        | <input type="checkbox"/> |                          |
| ၇   | အာဟာရမှတ်တမ်းယူမှု (အရပ်အမြင့်၊ အလေးချိန်၊ လက်မောင်းပတ်) | <input type="checkbox"/> |                          |
| ၈   | အာဟာရ ပညာပေးအစီအစဉ်                                      |                          | <input type="checkbox"/> |

ရင်းမြစ် ... (၁) ဦးတည်အုပ်စု ဆွေးနွေးခြင်း - ရပ်မိရပ်ဖ အုပ်စု၊ အမျိုးသမီး အုပ်စု၊ (၂) ကျေးလက်ကျန်းမာရေးဌာန/ကျေးလက်ကျန်းမာရေးဌာနခွဲ။

လေ့လာတွေ့ရှိချက်။ ။ သိန်လုံကျေးရွာတွင် ကာကွယ်ဆေးများကို ပုံမှန်ထိုးပေးလေ့ရှိသော်လည်း အာဟာရ ပညာပေးအစီအစဉ်မရှိသောကြောင့်အိမ်ထောင်ရှင်များ ကျန်းမာရေးနှင့် ညီညွတ်စွာချက်ပြုတ်၊စားသောက်နိုင်မှုမရှိသောကြောင့် မိသားစုများကျန်းမာရေး အားနည်းသည်။

(ဇ-၃) ကျန်းမာရေးအထောက်အပံ့များ(ဆေးရုံ/ဆေးပေးခန်းများ)

ဇယား (၃၆) ကျန်းမာရေး အထောက်အပံ့နှင့် ဝန်ဆောင်မှုများ

| ကျန်းမာရေး ဝန်ဆောင်မှု        | ခရီးအကွာအဝေး (မိုင်)   | အခန်း/ကုတင်လုံလောက်မှု  |
|-------------------------------|--|---|
| ကျေးလက်ကျန်းမာရေး ဌာန/ ဌာနခွဲ | <input type="checkbox"/> ၀ မှ ၁ မိုင် <input checked="" type="checkbox"/><br><input type="checkbox"/> ၁ မိုင် မှ ၃ မိုင် <input type="checkbox"/><br><input type="checkbox"/> ၃ မိုင် မှ ၅ မိုင် <input type="checkbox"/><br><input type="checkbox"/> ၅ မိုင် မှ ၁၀ မိုင် <input type="checkbox"/><br><input type="checkbox"/> ၁၀ မိုင်အထက် <input type="checkbox"/> | ရှိ <input checked="" type="checkbox"/><br>မရှိ <input type="checkbox"/>                        |
| တိုက်နယ် ဆေးရုံ               | <input type="checkbox"/> ၀ မှ ၁ မိုင် <input type="checkbox"/><br><input type="checkbox"/> ၁ မိုင် မှ ၃ မိုင် <input type="checkbox"/><br><input type="checkbox"/> ၃ မိုင် မှ ၅ မိုင် <input type="checkbox"/><br><input type="checkbox"/> ၅ မိုင် မှ ၁၀ မိုင် <input checked="" type="checkbox"/><br><input type="checkbox"/> ၁၀ မိုင်အထက် <input type="checkbox"/> | ရှိ <input checked="" type="checkbox"/> ဒေါ့ဖုန်းယန် (၆) မိုင်<br>မရှိ <input type="checkbox"/> |
| မြို့နယ် ဆေးရုံ               | <input type="checkbox"/> ၀ မှ ၁ မိုင် <input type="checkbox"/>   | ရှိ <input checked="" type="checkbox"/>   |

| ကျန်းမာရေး ဝန်ဆောင်မှု | ခရီးအကွာအဝေး (မိုင်)   | အခန်း/ကုတင်လုံလောက်မှု  |
|------------------------|--|---|
|                        | ၁ မိုင် မှ ၃ မိုင် <input type="checkbox"/><br>၃ မိုင် မှ ၅ မိုင် <input type="checkbox"/><br>၅ မိုင် မှ ၁၀ မိုင် <input type="checkbox"/><br>၁၀ မိုင်အထက် <input checked="" type="checkbox"/> | မရှိ <input type="checkbox"/><br>ဗန်းမော်မြို့တွင်ရှိပြီး ၂၉မိုင်<br>ကျော်ဝေး သည်။  |
| ဆေးဆိုင်               | ရွာတွင် (သို့မဟုတ်) ရွာအနီး<br>အနားတွင် ဆေးဆိုင် ရှိသည် <input checked="" type="checkbox"/><br><br>ရွာတွင် (သို့မဟုတ်) ရွာအနီး<br>အနားတွင် ဆေးဆိုင် မရှိပါ <input type="checkbox"/>            | ဆေးဆိုင်တွင် ဆေးဝါးများကို<br>စနစ်တကျ သိုလှောင်ထားသည် <input type="checkbox"/><br><br>ဆေးဆိုင်တွင် ဆေးဝါးများကို<br>စနစ်တကျ သိုလှောင်ထားခြင်း<br>မရှိပါ <input checked="" type="checkbox"/> |

ရင်းမြစ် ... (၁) ဦးတည်အုပ်စု ဆွေးနွေးခြင်း - ရပ်မိရပ်ဖ အုပ်စု၊ အမျိုးသမီး အုပ်စု၊ (၂) ကျေးလက်ကျန်းမာရေးဌာန/ကျေးလက်ကျန်းမာရေး ဌာနခွဲ။

လေ့လာတွေ့ရှိချက်။ ။ သိန်လုံကျေးရွာကျေးလက်ဆေးခန်းရှိပါသည်။ ဆေးရုံသွားတက်ရောက်ရန်လိုအပ်ပါက ၆မိုင်ကျော်ဝေးသော အနီးဆုံးဒေါ့ဖုန်းယန်တိုက်နယ် ဆေးရုံသို့ သွားကြရသည်။ လိုအပ်ပါက ဗန်းမော်မြို့နယ်ဆေးရုံးသို့ သွားကြရပြီး ၃၈ မိုင်ကျော်ဝေးသည်။ ကား၊ ဆိုင်ကယ်ဖြင့် သွားလာကြရသည်။ အချိန်မတော် အရေးပေါ်ကိစ္စဖြစ်ပါက ကျေးရွာတွင် ကျွမ်းကျင်သူမရှိ။ ဆေးခန်းမရှိ၊ ဆေးရုံနှင့်ဝေးသောကြောင့်ကျေးရွာတွင် အရေးပေါ် မိခင်များ အတွက် အခက်အခဲရှိသည်။ ထို့ကြောင့် အရံသားဖွားသင်တန်း လိုအပ်သည်။

(ဈ) ရေနံ ပတ်ဝန်းကျင် သန့်ရှင်းရေး

(ဈ-၁) သောက်သုံးရေ ရရှိမှု

ယေး: (၃၇) သောက်သုံးရေ ရရှိနိုင်မှု

| ရေရရှိနိုင်မှု            | အသုံးပြု သော အိမ်ထောင် ၅ | သောက်သုံးရေ အရည်အသွေး စမ်းသပ် စစ်ဆေးထားမှု (စနစ်တကျ စမ်းသပ်စစ်ဆေးထားမှု ရှိပါက “ရှိ”၊ မရှိပါက “မရှိ” ) | ရေ အရည်အသွေး (သောက်သုံးရေ အရည် အသွေး စမ်းသပ်စစ်ဆေးထားမှု တွင် “ရှိ” ဟု ဖြေဆိုထားပါက ဖြေဆိုရန်။ “မရှိ” ဟု ဖြေဆိုထား ပါက ဖြေရန်မလို) | သောက်သုံးရေ ရရှိ နိုင်မှုနှင့် လုံလောက် မှု အခြေအနေ (ရာသီမရွေး ရပါက နွေ၊ မိုးနှင့် ဆောင်း ရာသီသုံးမျိုးလုံးကို ရွေးပေးပါရန်)      |
|---------------------------|--------------------------|--|--|---|
| ရေတွင်း                   | ၄                        | ရှိ <input type="checkbox"/> မရှိ <input checked="" type="checkbox"/>                                  | ကောင်း <input type="checkbox"/> သင့် <input type="checkbox"/> ညံ့ <input type="checkbox"/>   | နွေ <input checked="" type="checkbox"/><br>မိုး <input checked="" type="checkbox"/><br>ဆောင်း <input checked="" type="checkbox"/> |
| အဝိစိတွင်း/<br>စက်တပ် ( ) | ၃                        | ရှိ <input type="checkbox"/> မရှိ <input type="checkbox"/>   | ကောင်း <input type="checkbox"/> သင့် <input type="checkbox"/> ညံ့ <input type="checkbox"/>   | နွေ <input type="checkbox"/><br>မိုး <input type="checkbox"/><br>ဆောင်း <input type="checkbox"/>                                  |
| အဝိစိတွင်း/<br>တုံကင်     | ၁၂၂                      | ရှိ <input type="checkbox"/> မရှိ <input checked="" type="checkbox"/>                                  | ကောင်း <input type="checkbox"/> သင့် <input type="checkbox"/> ညံ့ <input checked="" type="checkbox"/>                              | နွေ <input checked="" type="checkbox"/><br>မိုး <input checked="" type="checkbox"/><br>ဆောင်း <input checked="" type="checkbox"/> |

| ရေရရှိနိုင်မှု      | အသုံးပြုသော အိမ်ထောင်စု | သောက်သုံးရေ အရည်အသွေး စမ်းသပ် စစ်ဆေးထားမှု (စနစ်တကျ စမ်းသပ်စစ်ဆေးထားမှု ရှိပါက “ရှိ”၊ မရှိပါက “မရှိ” ) | ရေ အရည်အသွေး (သောက်သုံးရေ အရည်အသွေး စမ်းသပ်စစ်ဆေးထားမှု တွင် “ရှိ” ဟု ဖြေဆိုထားပါက ဖြေဆိုရန်။ “မရှိ” ဟု ဖြေဆိုထားပါက ဖြေရန်မလို) | သောက်သုံးရေ ရရှိနိုင်မှုနှင့် လုံလောက်မှု အခြေအနေ (ရာသီမရွေး ရပါက နွေ၊ မိုးနှင့် ဆောင်း ရာသီသုံးမျိုးလုံးကို ရွေးပေးပါရန်)        |
|---------------------|-------------------------|--|--|---|
| မိုးရေ သိုလှောင်ကန် | ၅၅                      | ရှိ <input type="checkbox"/> မရှိ <input checked="" type="checkbox"/>                                  | ကောင်း <input type="checkbox"/> သင့် <input type="checkbox"/> ညံ့ <input type="checkbox"/>                                       | နွေ <input type="checkbox"/><br>မိုး <input checked="" type="checkbox"/><br>ဆောင်း <input type="checkbox"/>                       |
| မြစ်/ချောင်းရေ      |                         | ရှိ <input type="checkbox"/> မရှိ <input checked="" type="checkbox"/>                                  | ကောင်း <input type="checkbox"/> သင့် <input type="checkbox"/> ညံ့ <input type="checkbox"/>                                       | နွေ <input checked="" type="checkbox"/><br>မိုး <input checked="" type="checkbox"/><br>ဆောင်း <input checked="" type="checkbox"/> |
| ရေကန်               | ၅၆                      | ရှိ <input type="checkbox"/> မရှိ <input checked="" type="checkbox"/>                                  | ကောင်း <input type="checkbox"/> သင့် <input type="checkbox"/> ညံ့ <input type="checkbox"/>                                       | နွေ <input checked="" type="checkbox"/><br>မိုး <input checked="" type="checkbox"/><br>ဆောင်း <input checked="" type="checkbox"/> |
| စိမ့်စမ်းရေ         |                         | ရှိ <input type="checkbox"/> မရှိ <input type="checkbox"/>   | ကောင်း <input type="checkbox"/> သင့် <input type="checkbox"/> ညံ့ <input type="checkbox"/>                                       | နွေ <input type="checkbox"/><br>မိုး <input type="checkbox"/><br>ဆောင်း <input type="checkbox"/>                                  |

ရင်းမြစ်... (၁) ဆယ်အိမ်စုဆွေးနွေးပွဲ၊ (၂) ဦးတည်အုပ်စု ဆွေးနွေးခြင်း - ရပ်မိရပ်ဖ အုပ်စု၊ အမျိုးသမီး အုပ်စု၊  
(၃) ကျေးရွာသယံဇာတပြင်မြေပုံ။

လေ့လာတွေ့ရှိချက်။ ။ သိန်လုံကျေးရွာတွင် ရေတွင်း ၄ တွင်း ၊ အဝီစိစက်တပ် ၃ အိမ် ၊ အဝီစိတုံကင် ၁၂၂ အိမ်၊ မိုးရေလှောင်ကန် ၅၅ ကန် နှင့် ရေကန် ၅၆ ကန်ရှိပါသည်။ ရေတွင်းနှင့်တုံကင်များသည် နွေရာသီတွင်ရေခန်းသောကြောင့် နှစ်စဉ်ရေခန်းသောကြောင့်အခက်အခဲရှိပါသည်။ ကျေးရွာတွင် အရည်အသွေး မစစ်ဆေးဘူးပါ။ ထို့ကြောင့် သောက်ရေအရည်အသွေးစစ်ဆေးရန်လိုအပ်ပါသည်။

(ဈ-၂) သန့်ရှင်းရေး အခြေအနေ (အိမ်သာအမျိုးအစားနှင့် အိမ်ထောင်စု အရေအတွက်)  
ဇယား (၃၈) အိမ်သာ အမျိုးအစား

| သုံးစွဲနိုင်သော အိမ်သာ အမျိုးအစား     | သုံးစွဲနိုင်သော အိမ်ထောင်စု |
|---------------------------------------|-----------------------------|
| သန့်ရှင်းသော ယင်လုံအိမ်သာ သုံးစွဲမှု  |                             |
| ရေဆွဲ အိမ်သာ                          |                             |
| ရေလောင်း/ယင်လုံအိမ်သာ                 | ၁၅၆                         |
| မသန့်ရှင်းသော ယင်လုံအိမ်သာ သုံးစွဲမှု |                             |
| တွင်း/လောအိမ်သာ                       | ၅                           |
| တွင်းမရှိ အိမ်သာ                      |                             |
| အိမ်သာမရှိ                            |                             |

ရင်းမြစ်... (၁) ဆယ်အိမ်စုဆွေးနွေးပွဲ၊ (၂) ဦးတည်အုပ်စု ဆွေးနွေးခြင်း - ရပ်မိရပ်ဖ အုပ်စု၊ အမျိုးသမီး

အုပ်စု၊ (၃) ကျေးလက်ကျန်းမာရေးဌာန/ကျေးလက်ကျန်းမာရေးဌာနခွဲ။

လေ့လာတွေ့ရှိချက်။ ။ သိန်လုံကျေးရွာတွင် ၁၆၈ အိမ်ရှိသည့်အနက် သန့်ရှင်းသောယင်လုံ အိမ်သာသုံးစွဲမှုအနေဖြင့် ရေလောင်း/ယင်လုံအိမ်သာသုံးစွဲသူ ၁၅၆အိမ်နှင့် မသန့်ရှင်းသော ယင်လုံအိမ်သာသုံးစွဲမှုတွင် တွင်းအိမ်သာသုံးစွဲသူ ၅ အိမ်ရှိသည်။ ကျေးရွာတွင် အိမ်သာရှိပြီး အသုံးပြုနေကြသော်လည်း စနစ်တကျ သုံးစွဲခြင်းမရှိကြသေးပါ။

ဇယား (၃၉) ကျား - မ ရေးရာ

| # | ကျေးရွာ၏ လူမှုစီးပွား ဖွံ့ဖြိုးစေရေးအတွက် အမျိုးသမီးများ၏ စွမ်းဆောင်ရည်မြှင့်သင့်သော အချက်များ                          | ဦးတည်အုပ်စုဆွေးနွေးပွဲတွင် တက်ရောက်သူများမှ မှန်သည်ဟု ယူဆသော တစ်ခုကို ရွေးပေးပါရန် |  |
|---|---|--|--|
| ၁ | ကျေးရွာ စီမံအုပ်ချုပ်မှုစနစ်တွင် အမျိုးသမီးများ တက်ကြွစွာ ပါဝင်မှု/ခေါင်းဆောင်မှု                                       | ရှိ <input type="checkbox"/>   | မရှိ <input checked="" type="checkbox"/> |
| ၂ | ကျေးရွာဖွံ့ဖြိုးရေးလုပ်ငန်းများနှင့် အဖွဲ့အစည်းများ တွင် အမျိုးသမီးများ တက်ကြွစွာ ပါဝင်ဆောင်ရွက်မှု                     | ရှိ <input checked="" type="checkbox"/>  | မရှိ <input type="checkbox"/>            |
| ၃ | လွန်ခဲ့သောနှစ်အတွင်း ကျေးရွာအတွင်းရှိ မိန်းကလေးများ/အမျိုးသမီးများအား သံသယဖြစ်ဖွယ် အကြမ်းဖက်မှု (သို့) တိုင်ကြားမှုများ | ရှိ <input type="checkbox"/>   | မရှိ <input checked="" type="checkbox"/> |
| ၄ | လွန်ခဲ့သောနှစ်အတွင်း ကျေးရွာအတွင်းရှိ မိန်းကလေးများ/အမျိုးသမီးများအား သံသယဖြစ်ဖွယ် အကြမ်းဖက်မှု (သို့) တိုင်ကြားမှုများ | ရှိ <input type="checkbox"/>   | မရှိ <input checked="" type="checkbox"/> |

ရင်းမြစ်(၁) အဖွဲ့အစည်းများစာရင်း၊ (၂) ဦးတည်အုပ်စု ဆွေးနွေးခြင်း- ရပ်မိရပ်ဖအုပ်စု၊ အမျိုးသမီးအုပ်စု။

လေ့လာတွေ့ရှိချက်။ ။ သိန်လုံကျေးရွာတွင် စီမံအုပ်ချုပ်မှုစနစ်တွင် အမျိုးသမီးများ ကို ရွေးချယ်တင်မြောက်ခြင်း၊ နေရာပေးခန့်ထားခြင်းမရှိသေးပါ။ ကျေးရွာဖွံ့ဖြိုးရေးလုပ်ငန်းများတွင် တက်ကြွစွာ ပါဝင်ဆောင်ရွက်ကြသော်လည်း လွန်ခဲ့သောနှစ်အတွင်း ကျေးရွာအတွင်းရှိ မိန်းကလေးများ/အမျိုးသမီးများအား သံသယဖြစ်ဖွယ် အကြမ်းဖက်မှု (သို့) တိုင်ကြားမှုများနှင့် လွန်ခဲ့သောနှစ်အတွင်း ကျေးရွာအတွင်းရှိ မိန်းကလေးများ/အမျိုးသမီးများအား သံသယဖြစ်ဖွယ် အကြမ်းဖက်မှု (သို့) တိုင်ကြားမှုများ မရှိ။ အိမ်တွင်းအကြမ်းဖက်မှုလည်း (အရက်မူးလာပါက ဇနီးနှင့် သားသမီး များကို ရိုက်နှက်ခြင်း၊ ဆဲဆိုခြင်း၊ အနိုင်ကျင့်ခြင်းများလည်း မရှိကြပါ။ အဖွဲ့အစည်းများ ဖွဲ့စည်းခြင်းနှင့် စီမံအုပ်ချုပ်မှုအပိုင်းများတွင်သာ ပါဝင်မှုနည်းခြင်းကြောင့် အမျိုးသမီးများစွမ်းဆောင် ရည်မြှင့်တင်ရေးသင်တန်းများ၊ အမြင့်ဖွင့် သင်ကြားခြင်းများ လိုအပ်သည်။ အနာဂတ်အတွက် အမျိုးသမီးအိမ်တွင်းအကြမ်းဖက်မှုများ မဖြစ်ပေါ်စေရန် အိမ်တွင်းအကြမ်းဖက်မှု ကာကွယ်လျှော့ချရေး သင်တန်းများလည်း လိုအပ်ပါသည်။

(၄) အခြေခံ အဆောက်အဦများ အခြေအနေ

(၄-၁) ကျေးရွာ၏ လမ်းတည်ရှိမှု

ဇယား (၄၀) ကျေးရွာ၏ လမ်းတည်ရှိမှုအခြေအနေ

| လမ်း အမျိုးအစား | အမျိုး အစား     | အရည်အသွေး   | တည်ဆောက်ခဲ့သောနှစ်   | ရာသီအလိုက် သုံးစွဲနိုင်မှု  | လမ်းအရှည် (မိုင်)  |
|-----------------|-----------------|---|--|---|--|
| ရွာတွင်းလမ်း    | ၁၂x၂၀၃၀<br>၄၀၅၀ | ကောင်း <input type="checkbox"/><br>သင့် <input type="checkbox"/><br>ညံ့ <input checked="" type="checkbox"/> | ၆လမှ ၁နှစ် <input checked="" type="checkbox"/><br>၂နှစ်မှ ၅နှစ် <input type="checkbox"/><br>၅နှစ်အထက် <input type="checkbox"/> | ပွင့်လင်း ရာသီ <input checked="" type="checkbox"/><br>တစ်နှစ်ပတ်လုံး <input type="checkbox"/> | ၀-၁ မိုင် <input type="checkbox"/><br>၁-၅ မိုင် <input checked="" type="checkbox"/><br>၅-၁၀ မိုင် <input type="checkbox"/><br>၁၀မိုင်အထက် <input type="checkbox"/> |

| လမ်း အမျိုးအစား | အမျိုး အစား    | အရည်အသွေး   | တည်ဆောက်ခဲ့သောနှစ်   | ရာသီအလိုက် သုံးစွဲနိုင်မှု  | လမ်းအရှည် (မိုင်)  |
|-----------------|----------------|---|--|---|--|
| ချဉ်းကပ်လမ်း    | ၁၈၂၀၃၀<br>၄၀၅၀ | ကောင်း <input type="checkbox"/><br>သင့် <input type="checkbox"/><br>ညံ့ <input checked="" type="checkbox"/> | ၆လမှ ၁နှစ် <input type="checkbox"/><br>၂နှစ်မှ ၅နှစ် <input type="checkbox"/><br>၅နှစ်အထက် <input checked="" type="checkbox"/> | ပွင့်လင်း ရာသီ <input checked="" type="checkbox"/><br>တစ်နှစ်ပတ်လုံး <input type="checkbox"/> | ၀-၁ မိုင် <input type="checkbox"/><br>၁-၅ မိုင် <input checked="" type="checkbox"/><br>၅-၁၀ မိုင် <input type="checkbox"/><br>၁၀မိုင်အထက် <input type="checkbox"/> |
| ရွာချင်းဆက်လမ်း | ၁၀၂၀၃၀<br>၄၀၅၈ | ကောင်း <input type="checkbox"/><br>သင့် <input checked="" type="checkbox"/><br>ညံ့ <input type="checkbox"/> | ၆လမှ ၁နှစ် <input type="checkbox"/><br>၂နှစ်မှ ၅နှစ် <input checked="" type="checkbox"/><br>၅နှစ်အထက် <input type="checkbox"/> | ပွင့်လင်း ရာသီ <input type="checkbox"/><br>တစ်နှစ်ပတ်လုံး <input checked="" type="checkbox"/> | ၀-၁ မိုင် <input type="checkbox"/><br>၁-၅ မိုင် <input type="checkbox"/><br>၅-၁၀ မိုင် <input type="checkbox"/><br>၁၀မိုင်အထက် <input checked="" type="checkbox"/> |

ရင်းမြစ်...ဦးတည်အုပ်စု ဆွေးနွေးခြင်း - ရပ်မိရပ်ဖ အုပ်စု။

မှတ်ချက်။ ။ မြေသားလမ်း - ၁၊ ကျောက်ခင်းလမ်း - ၂၊ ကျောက်ချောလမ်း - ၃၊ ကွန်ကရစ်လမ်း - ၄၊ ကတ္တရာလမ်း - ၅

လေ့လာတွေ့ရှိချက်။

။ သိန်လုံကျေးရွာတွင်းလမ်းနှင့် ချဉ်ကပ်လမ်းများမှာ မြေသားလမ်းများဖြစ်ပြီး သက်တမ်းမှာ ၅ နှစ်အထက်ဖြစ်သည်။ လမ်းကိုပွင့်လင်းရာသီတွင်သာ အသုံးပြုနိုင်ကြပြီး မိုးရာသီတွင် ရွံ့ဗွက်များဖြင့် ပျက်စီးမှုများရှိသဖြင့် ကလေးငယ်များ ပညာရေးနှင့် သက်ကြီးရွယ်ကြီးများ၏ ကျန်းမားရေး၊ လူမှုရေးတို့အတွက် သွားလာ ရေးအလွန် အခက်ခဲပြီး ပြုပြင်ရန်လိုအပ်သည်။ ရွာချင်း ဆက်လမ်းမှာ ကတ္တရာလမ်းဖြစ်ပြီး သင့်သည်။ လမ်းသက်တမ်းမှာ ၂-၅ နှစ်အတွင်း ကြာပြီ ဖြစ်ပြီး တနှစ်ပတ်လုံးအသုံးပြုနိုင်ကြပြီး လမ်းမှာ ၁၀ မိုင်အထက်ရှည်သည်။ အထူးသဖြင့် ရွာတွင်းလမ်းများ ပြုပြင်ရန်လိုအပ်နေသည်။

(၄-၂) ကျေးရွာ၏တံတားတည်ရှိမှု

ဇယား (၄၁) ကျေးရွာ၏တံတားတည်ရှိမှုအခြေအနေ

| တံတား အမျိုးအစား | အရွယ်အစား (အလျား၊ အနံ၊ အမြင့်) | အရည်အသွေး   | တည်ဆောက် ခဲ့သောနှစ်   | ရာသီအလိုက် သုံးစွဲနိုင်မှု  |
|------------------|--------------------------------|---|---|---|
| ဆိပ်ခံတံတား      |                                | ကောင်း <input type="checkbox"/><br>သင့် <input type="checkbox"/><br>ညံ့ <input type="checkbox"/>            | ၆လမှ ၁နှစ် <input type="checkbox"/><br>၂နှစ်မှ ၅နှစ် <input type="checkbox"/><br>၅နှစ် အထက် <input type="checkbox"/>            | ပွင့်လင်း ရာသီ <input type="checkbox"/><br>တစ်နှစ်ပတ်လုံး <input type="checkbox"/>                  |
| ကွန်ကရစ် တံတား   |                                | ကောင်း <input type="checkbox"/><br>သင့် <input type="checkbox"/><br>ညံ့ <input type="checkbox"/>            | ၆လမှ ၁နှစ် <input type="checkbox"/><br>၂နှစ်မှ ၅နှစ် <input type="checkbox"/><br>၅နှစ် အထက် <input type="checkbox"/>            | ပွင့်လင်း ရာသီ <input type="checkbox"/><br>တစ်နှစ်ပတ်လုံး <input type="checkbox"/>                  |
| သစ်သား တံတား     |                                | ကောင်း <input type="checkbox"/><br>သင့် <input type="checkbox"/><br>ညံ့ <input type="checkbox"/>            | ၆လမှ ၁နှစ် <input type="checkbox"/><br>၂နှစ်မှ ၅နှစ် <input type="checkbox"/><br>၅နှစ် အထက် <input type="checkbox"/>            | ပွင့်လင်း ရာသီ <input type="checkbox"/><br>တစ်နှစ်ပတ်လုံး <input type="checkbox"/>                  |
| ကြိုးတံတား       | အလျား ၃၀၀ ပေ ခန့်<br>အနံ ၃ ပေ  | ကောင်း <input type="checkbox"/><br>သင့် <input type="checkbox"/><br>ညံ့ <input checked="" type="checkbox"/> | ၆လမှ ၁နှစ် <input type="checkbox"/><br>၂နှစ်မှ ၅နှစ် <input type="checkbox"/><br>၅နှစ် အထက် <input checked="" type="checkbox"/> | မိုးရာသီလယ်ကွင်းသို့ <input type="checkbox"/><br>တစ်နှစ်ပတ်လုံး <input checked="" type="checkbox"/> |
| ဝါးတံတား         |                                | ကောင်း <input type="checkbox"/><br>သင့် <input type="checkbox"/><br>ညံ့ <input type="checkbox"/>            | ၆လမှ ၁နှစ် <input type="checkbox"/><br>၂နှစ်မှ ၅နှစ် <input type="checkbox"/><br>၅နှစ် အထက် <input type="checkbox"/>            | ပွင့်လင်း ရာသီ <input type="checkbox"/><br>တစ်နှစ်ပတ်လုံး <input type="checkbox"/>                  |
| ရေပြွန်          |                                | ကောင်း <input type="checkbox"/>   | ၆လမှ ၁နှစ် <input type="checkbox"/>   | ပွင့်လင်း ရာသီ <input type="checkbox"/>   |

| တံတားအမျိုးအစား | အရွယ်အစား (အလျား၊အနံ၊အမြင့်) | အရည်အသွေး  | တည်ဆောက်ခဲ့သောနှစ်   | ရာသီအလိုက် သုံးစွဲနိုင်မှု   |
|-----------------|------------------------------|--|--|--|
|                 |                              | သင့် <input type="checkbox"/><br>ညံ့ <input type="checkbox"/>                                    | ၂နှစ်မှ ၅နှစ် <input type="checkbox"/><br>၅နှစ် အထက် <input type="checkbox"/>  | တစ်နှစ်ပတ်လုံး <input type="checkbox"/>  |
| ရေကျော်         |                              | ကောင်း <input type="checkbox"/><br>သင့် <input type="checkbox"/><br>ညံ့ <input type="checkbox"/> | ၆လမှ ၁နှစ် <input type="checkbox"/><br>၂နှစ်မှ ၅နှစ် <input type="checkbox"/><br>၅နှစ် အထက် <input type="checkbox"/> | ပွင့်လင်း ရာသီ <input type="checkbox"/><br>တစ်နှစ်ပတ်လုံး <input type="checkbox"/> |

ရင်းမြစ်...ဦးတည်အုပ်စု ဆွေးနွေးခြင်း - ရပ်မိရပ်ဖ အုပ်စု။

လေ့လာတွေ့ရှိချက်။ ။ သိန်လုံကျေးရွာတွင် မိုင်းမုကျေးရွာနှင့် ဆက်ထားသော ကြိုးတံတား ၁ ခုရှိပါသည်။ ကြိုးတံတားမှာ ပျက်စီးနေသောကြောင့် ပြုပြင်/အသစ်ဆောက်လုပ်ရန်လိုအပ်ပါသည်။

(၆-၃) ရေကြောင်းသယ်ယူပို့ဆောင်ရေး

ဇယား (၄၂) ရေကြောင်းသယ်ယူပို့ဆောင်ရေး (အသုံးမပြုပါက အကွာအဝေး (မိုင်)

အကွက်အောက်ရှိအသုံးမပြုပါအကွက်တွင် ✓ ခြစ်ပါ။

| သယ်ယူပို့ဆောင်ရေး | အကွာအဝေး (မိုင်)  | ယာဉ်အမျိုးအစား   | ရာသီအလိုက် သုံးစွဲနိုင်မှု   |
|-------------------|---|--|--|
| မြစ်ကြောင်း       | ၀ မှ ၁၀ မိုင် <input type="checkbox"/><br>၁၁ မှ ၂၀ မိုင် <input type="checkbox"/><br>၂၁ မှ ၅၀ မိုင် <input type="checkbox"/><br>၅၀ မိုင် အထက် <input type="checkbox"/><br>အသုံးမပြုပါ <input checked="" type="checkbox"/> | ၁ <input type="checkbox"/> ၂ <input type="checkbox"/> ၃ <input type="checkbox"/> | ပွင့်လင်းရာသီ <input type="checkbox"/> တစ်နှစ်ပတ်လုံး <input type="checkbox"/>   |
| ပင်လယ်ရေကြောင်း   | ၀ မှ ၁၀ မိုင် <input type="checkbox"/><br>၁၁ မှ ၂၀ မိုင် <input type="checkbox"/><br>၂၁ မှ ၅၀ မိုင် <input type="checkbox"/><br>၅၀ မိုင် အထက် <input type="checkbox"/><br>အသုံးမပြုပါ <input checked="" type="checkbox"/> | ၁ <input type="checkbox"/> ၂ <input type="checkbox"/> ၃ <input type="checkbox"/> | ပွင့်လင်းရာသီ <input type="checkbox"/><br>တစ်နှစ်ပတ်လုံး <input type="checkbox"/><br>မိုးရာသီ <input type="checkbox"/> |

ရင်းမြစ်...ဦးတည်အုပ်စု ဆွေးနွေးခြင်း - ရပ်မိရပ်ဖ အုပ်စု။

မှတ်ချက်။ ၁ - လှေ၊ သမ္ဗန်၊ ၂ - စက်လှေ၊ ၃ - သင်္ဘော။

လေ့လာတွေ့ရှိချက်။ ။ သိန်လုံကျေးရွာတွင် ရေကြောင်းသွားလာမှု မရှိပါ။

(၆-၄) သယ်ယူပို့ဆောင်ရေးယာဉ်များနှင့် ဝန်ဆောင်မှုများ

ဇယား (၄၃) သယ်ယူပို့ဆောင်ရေးယာဉ်များ

| ယာဉ်အမျိုးအစား | လှေ၊ သမ္ဗန် | စက်လှေ | စက်ဘီး | မော်တော်ဆိုင်ကယ် | သုံးဘီးဆိုင်ကယ် | ထော်လာဂျီ | ကား | မြင်းလှည်း | နွားလှည်း |
|----------------|-------------|--------|--------|------------------|-----------------|-----------|-----|------------|-----------|
| အရေအတွက်       | ၁၂          | ၂      | ၆၂     | ၁၈၄              |                 | ၁၁၅       | ၂၀  |            |           |

ရင်းမြစ်... (၁) ဆယ်အိမ်စုဆွေးနွေးပွဲ။

လေ့လာတွေ့ရှိချက်။ ။ သိန်လုံကျေးရွာတွင် သယ်ယူပို့ဆောင်ရေးယာဉ်များအနေဖြင့် လှေ၊ သမ္ဗန် ၁၂ စီး၊ စက်လှေ ၂ စင်း၊ စက်ဘီး ၆၂ စင်း၊ မော်တော်ဆိုင်ကယ် ၁၈၄ စီး၊ ထော်လာဂျီ ၁၁၅ စီး၊ ကား ၂၀ စီးရှိပါသည်။ သယ်ယူပို့ဆောင်ရာတွင် အဓိကအားဖြင့် စက်ဘီး၊ ဆိုင်ကယ်၊ ကားကို အများဆုံးအသုံးပြုကြပြီး မြေသားလမ်းများမှာ လမ်းမကောင်းသောကြောင့် အဆင့်ဆင့်သွားလာ

ကြရသဖြင့် သွားလာရေး များစွာခက်ခဲသည်။ အချိန်မရွေးအရေးပေါ်သွား လာရန်လိုအပ်ပါက အခက်အခဲရှိသည်။ ထို့ကြောင့် အများပြည်သူသုံး ဘတ်စ်ကားလိုင်းပြေးဆွဲပေးပါရန် တင်ပြအပ်ပါသည်။

(၄) လျှပ်စစ်မီးရရှိမှု

ဇယား (၄၄) လျှပ်စစ်မီးရရှိမှု အခြေအနေ

| ရင်းမြစ်   | အိမ်ထောင်စု | ပြုပြင်ထိန်းသိမ်းရေးစနစ်   | အခက်အခဲ  |
|--|-------------|--|--|
| မဟာဓာတ်အားလိုင်း   | ၇၇          | ကောင်း <input type="checkbox"/> သင့် <input type="checkbox"/> ညံ့ <input type="checkbox"/> မဖြေဆို <input type="checkbox"/>            | ရှိ <input type="checkbox"/> မရှိ <input type="checkbox"/> |
| ဆိုလာစနစ်  | ၁၀၁         | ကောင်း <input type="checkbox"/> သင့် <input checked="" type="checkbox"/> ညံ့ <input type="checkbox"/> မဖြေဆို <input type="checkbox"/> | ရှိ <input type="checkbox"/> မရှိ <input type="checkbox"/> |
| အသေးစားရေအားလျှပ်စစ်   |             | ကောင်း <input type="checkbox"/> သင့် <input type="checkbox"/> ညံ့ <input type="checkbox"/> မဖြေဆို <input type="checkbox"/>            | ရှိ <input type="checkbox"/> မရှိ <input type="checkbox"/> |
| ဒီဇယ်သုံးအင်ဂျင်   |             | ကောင်း <input type="checkbox"/> သင့် <input type="checkbox"/> ညံ့ <input type="checkbox"/> မဖြေဆို <input type="checkbox"/>            | ရှိ <input type="checkbox"/> မရှိ <input type="checkbox"/> |
| လေစွမ်းအင်   |             | ကောင်း <input type="checkbox"/> သင့် <input type="checkbox"/> ညံ့ <input type="checkbox"/> မဖြေဆို <input type="checkbox"/>            | ရှိ <input type="checkbox"/> မရှိ <input type="checkbox"/> |
| ဇီဝလောင်စာ   |             | ကောင်း <input type="checkbox"/> သင့် <input type="checkbox"/> ညံ့ <input type="checkbox"/> မဖြေဆို <input type="checkbox"/>            | ရှိ <input type="checkbox"/> မရှိ <input type="checkbox"/> |
| အမျိုးအမည်ခွဲခြား<br>ဖော်ပြခြင်းမပြုနိုင်သော<br>လျှပ်စစ်ဓာတ်အားပေးစနစ် |             | ကောင်း <input type="checkbox"/> သင့် <input type="checkbox"/> ညံ့ <input type="checkbox"/> မဖြေဆို <input type="checkbox"/>            | ရှိ <input type="checkbox"/> မရှိ <input type="checkbox"/> |
| လျှပ်စစ်မီး အသုံးမပြုနိုင်သော<br>အခြား                                 |             | <input checked="" type="checkbox"/>  | <input checked="" type="checkbox"/>                        |

ရင်းမြစ်... (၁) ဆယ်အိမ်စုဆွေးနွေးပွဲ၊ (၂) ဦးတည်အုပ်စု ဆွေးနွေးခြင်း - ရပ်မိရပ်ပ အုပ်စု။

လေ့လာတွေ့ရှိချက်။

။သိန်းလုံကျေးရွာတွင် အိမ်ခြေ (၁၆၈) ရှိပြီး

မဟာဓာတ်အားလိုင်းမှလျှပ်စစ်မီးသုံးစွဲသူ (၇၇) အိမ်၊ ကျန် (၉၁) အိမ်မှာ လျှပ်စစ်မီးသွယ်တန်းရန် အခက်အခဲရှိနေသော ကြောင့် ဆိုလာအသုံးပြုနေကြပြီး ဆိုလာအရေအတွက် ၁၀၁ ခုကို အသုံးပြုနေကြရသည်။

(၃) ဆက်သွယ်ရေးနှင့်သတင်းအချက်အလက်ဆိုင်ရာနည်းပညာ

ဇယား (၄၅) ဆက်သွယ်ရေးနှင့် သတင်းအချက်အလက်နည်းပညာ အခြေအနေ

| စဉ်      | ဖုန်း | ရေဒီယို | တီဗွီ | ဂြိုဟ်တုစလောင်း              |
|----------|-------|---------|-------|------------------------------|
| အရေအတွက် | ၃၄၉   | ၁၄      | ၉၀    | ၄၀ (ပီအက်စ်အိုင်/စကိုင်းနက်) |

ရင်းမြစ်... (၁) ဆယ်အိမ်စုဆွေးနွေးပွဲ။

လေ့လာတွေ့ရှိချက်။

။သိန်းလုံကျေးရွာတွင် တယ်လီဖုန်းအရေအတွက် ၃၄၉လုံးရှိပြီး အိမ်ပီတီ၊

တယ်လီနော၊ မိုင်တဲဖုန်းများကို အများဆုံးအသုံးပြုကြသည်။ တယ်လီဖုန်းကို အိမ်တိုင်းလိုလို အသုံးပြုနိုင်ကြပြီး အင်တာနက်လိုင်းအသုံးပြုကြသော်လည်း ဖုန်းဘုတ်နှင့် မိုက်ဗာကဲ့သို့ လူမှုကွန်ယက်များကိုသာ အသုံးပြုကြသည်။ အရေးကြီးသည့် သတင်း၊ နိုင်ငံရေး၊ စီးပွားရေးနှင့် အခြားလေ့လာစရာများကို အကျိုးရှိစွာ အသုံးပြုနိုင်ခြင်းမရှိကြသေးပါ။ တယ်လီဖုန်းအသုံးပြု ရာတွင်လည်း ဖုန်းဘော်လီမှာ အသုံးပြုသည်ထက် ငွေဖြတ်တောက်မှုများခံစားနေကြရသော်လည်း အရေးယူဆောင်ရွက်မှုမရှိဘဲ ပြည်သူများ နစ်နာမှုများရှိသဖြင့် သက်ဆိုင်ရာမှ စိစစ်အရေးယူပေးရန် တင်ပြအပ်ပါသည်။

ရေဒီယို အသုံးပြုသူရှိပြီး ၁၄ လုံးသာရှိ သဖြင့် သုံးစွဲသူနည်းပါးသည်။ အသုံးပြုသူ နည်းရခြင်းမှာ ရေဒီယိုကို မြန်မာဘာသာဖြင့်သာ ထုတ်လွှင့်ပေးသောကြောင့် ဘာသာစကား အခက်အခဲရှိခြင်း၊ သတင်းများ အချိန်မီထုတ်လွှင့်နိုင်ခြင်းနှင့် သတင်းများအပေါ် ဒေသခံတိုင်းရင်း သားများအနေဖြင့် အဖြစ်မှန်နှင့်ကွဲလွဲမှုများရှိသဖြင့် လက်ရှိသတင်းထုတ်လွှင့်မှု များကိုယုံကြည် မှုနည်းကြသည်။ ထို့ကြောင့် တိုင်းရင်းသာရေဒီယိုအသံလွှင့်ဌာနများ ထူထောင်ရန် တင်ပြအပ်ပါသည်။

တီဗီ ၉၀ လုံးနှင့် ဂြိုဟ်တုစလောင်း၄၀ လုံး (PSI နှင့်စကိုင်းနက်) လိုင်းများ အသုံးပြုကြသော်လည်း ဖျော်ဖြေမှု၊ ပညာပေးမှု၊ သတင်းပေးပြန်ကြားမှုအားနည်းပြီး ကြော်ငြာများသာ အများဆုံးထုတ်လွှင့်ပေးနေသောကြောင့် ကြည့်ရှုသူများ အချိန်များစွာပေးရပြီး အကျိုးရှိမှုနည်းသည်။ ၎င်းအပြင် လူအများ စိတ်ဝင်စားသော အားကစား ဗိုလ်လှပွဲများ၊ ကမ္ဘာ့ဖလားပွဲများနှင့် လက်ဝှေ့ပွဲများကို စကိုင်းနက်မှ လက်ဝါးကြီးအုပ် ထုတ်လွှင့်ပေးနေခြင်းနှင့် ညအချိန်မရှိ အားကစားပွဲများအား လူအများမှာ ရုပ်မြင်သံကြားရိုသော်လည်း ကြည့်ရှု နိုင်ခြင်းမရှိကြပါ။ ထို့ကြောင့် ၎င်းပွဲများကို အများပြည်သူသုံး ရုပ်မြင်သံကြားလိုင်းများမှ အခမဲ့ ထုတ်လွှင့်ပေးပါရန် တင်ပြအပ်ပါသည်။

(ပ)ယဉ်ကျေးမှုနှင့်လူငယ်ဖွံ့ဖြိုးရေး

ဇယား (၄၆) ယဉ်ကျေးမှုနှင့် လူငယ်ဖွံ့ဖြိုးရေး အခြေအနေ

| ယဉ်ကျေးမှုနှင့်လူငယ်ဖွံ့ဖြိုးရေးဆိုင်ရာများ   | ဝန်ဆောင်မှု  |
|---|--|
| လူငယ်များ အနားယူ အပန်းဖြေရန် နေရာများပျော်ပွဲရွှင်ပွဲများရှိခြင်း   | ရှိ <input type="checkbox"/> မရှိ <input checked="" type="checkbox"/> မဖြေဆိုပါ <input type="checkbox"/>                                 |
| လူမှုရေးလုပ်ငန်းများတွင် ပါဝင်မှု   | ကောင်း <input type="checkbox"/> သင့် <input checked="" type="checkbox"/> ညံ့ <input type="checkbox"/> မဖြေဆိုပါ <input type="checkbox"/> |
| ဘာသာရေးလုပ်ငန်းများတွင် ပါဝင်မှု  | ကောင်း <input type="checkbox"/> သင့် <input checked="" type="checkbox"/> ညံ့ <input type="checkbox"/> မဖြေဆိုပါ <input type="checkbox"/> |
| အားကစားနှင့်ကာယလေ့ကျင့်ခန်းများပြုလုပ်ရန်နေရာ နှင့် အထောက်အကူပြုပစ္စည်းများ ရှိခြင်း  | ကောင်း <input type="checkbox"/> သင့် <input checked="" type="checkbox"/> ညံ့ <input type="checkbox"/> မဖြေဆိုပါ <input type="checkbox"/> |
| ဖွံ့ဖြိုးရေးလုပ်ငန်းများတွင် ပါဝင်မှု   | ကောင်း <input type="checkbox"/> သင့် <input checked="" type="checkbox"/> ညံ့ <input type="checkbox"/> မဖြေဆိုပါ <input type="checkbox"/> |
| ရိုးရာဓလေ့ထုံးစံများနှင့်ယဉ်ကျေးမှုအမွေအနှစ်များထိန်းသိမ်းစောင့်ရှောက်ခြင်းတွင်ပါဝင်မှု   | မရှိ <input type="checkbox"/> နည်း <input checked="" type="checkbox"/> များ <input type="checkbox"/>                                     |
| စိတ်ဝင်စားရာများကိုမိမိကိုယ်တိုင်လေ့လာသင်ယူနိုင်မည့် ဝေရာများ၊လူငယ်ရိပ်သာများ၊စာကြည့်တိုက်များစသည်တို့ တွင်ဝင်ရောက်လေ့လာသင်ယူနိုင်ခြင်း | ရှိ <input type="checkbox"/> မရှိ <input checked="" type="checkbox"/> မဖြေဆိုပါ <input type="checkbox"/>                                 |

ရင်းမြစ်...ဦးတည်အုပ်စု ဆွေးနွေးခြင်း - လူငယ် အုပ်စု။

လေ့လာတွေ့ရှိချက်။ ။ သိန်လုံကျေးရွာတွင် လူငယ်များအနားယူအပန်းဖြေရန် သီးသန့်နေရာ မရှိသော်လည်း လူငယ်အများစုမှာ တီဗီ (ရုပ်မြင်သံကြားကြည့်ခြင်း၊ အက်ဖ်အမ်ရေဒီယို နားထောင်ခြင်း၊ သီချင်းနားထောင်ခြင်းဖြင့် အပန်းဖြေလေ့ရှိကြသည်။ တီဗီရုပ်မြင်သံကြားကြည့်ရှု သည့်အခါ အများပြည်သူကြည့်ရှုနိုင်သော ရုပ်သံအစီအစဉ်များမှာ ကြော်ညာများသာ ထုတ်လွှင့်နေပြီး ပညာပေးအစီအစဉ်၊ ဖျော်ဖြေမှုအစီအစဉ်အရမ်းနည်းပြီးအချိန်အရမ်းကုန်သည်။ ကျေးရွာတွင် အားကစားကွင်းရှိသော်လည်း အားကစားပစ္စည်းများ မရှိသောကြောင့် လူငယ်များ အားကစားတိုးတက်မှု အားနည်းသည်။ လူငယ်များအလွန်စိတ်ဝင်စားသော ဘောလုံးဗိုလ်လှပွဲ၊

လက်တွေ့ပွဲ၊ ကမ္ဘာ့ဖလားဘော်လုံးပွဲများမှာ ညအချိန်မတော် ကစားပွဲဖြစ်လေ့ရှိပြီး ၎င်းပွဲများကို စကိုင်းနက်မှသာ ထုတ်လွှင့်ပေးသောကြောင့် လူငယ်များ ကြည့်ရှုရန် များစွာအခက်အခဲရှိသည်။ လူငယ်များ မဖြစ်မနေကြည့်ရှုလိုပါက ဘီယာဆိုင်၊ လဘက်ရည်ဆိုင်များသို့ ညအချိန်မတော် သွားရောက် ကြည့်ရှုကြရသဖြင့် မလိုလားအပ်သော အရက်ဘီယာသောက်သုံးခြင်း၊ ခိုက်ရန်ဖြစ်ခြင်း၊ ယဉ်တိုက်မှုဖြစ်ခြင်းများမကြာခဏကြုံရသည်။ ငွေကြေးကုန်ကျမှုများလည်းရှိသည်။ ထို့ကြောင့် လူငယ်များစိတ်ဝင်စားသော အားကစားပွဲများကို အများပြည်သူကြည့်ရှုသည့် ရုပ်သံလှိုင်းများမှ ထုတ်လွှင့်ပေးရန် တင်ပြကြသည်။

လူငယ်များလူမှုရေးဘာသာရေးနှင့် ဖွံ့ဖြိုးရေးလုပ်ငန်းများတွင် မဖြစ်မနေတက်ကြွစွာ ပါဝင်လေ့ ရှိသည်။

လူငယ်များအားကစားကွင်းရှိသော်လည်းအားကစားပစ္စည်းမရှိသောကြောင့် လူငယ်များ အားကစားတိုးတက်မှုနည်းသည်။ နှစ်စဉ်ပြေးခုန်ပစ်ပြိုင်ပွဲများလည်း ကျင်းပပေးရန်လိုအပ်သည်။

၎င်းအပြင်လူငယ်များ ရိုးရာယဉ်ကျေးမှု ထိန်းသိမ်းမှုလည်း အားနည်းသည်။ တိုင်းရင်းသားစာပေနှင့် စကားအားနည်းလာနေသောကြောင့် တိုင်းရင်းသားစာပေကို ကျောင်းစာသင်ရိုးညွှန်တမ်းတွင် ထည့်သွင်းသင်ကြားပေးရန်လိုအပ်သည်။

ကျေးရွာတွင် စာကြည့်တိုက်မရှိ။ စာအုပ်မရှိသောကြောင့် လူငယ်များ လေ့လာသင်ယူမှုနှင့် စာဖတ်နည်းသည်။ ဖုန်းအင်တာနက် အသုံးပြုကြသော်လည်း အကျိုးရှိရှိ အသုံးမပြုနိုင်ကြဘဲ ဖေ့စ်ဘုတ်နှင့် ဗိုက်ဗာများသာ အသုံးပြုနေကြပြီး လေ့လာသင်ယူမှု အားနည်းသည်။ ထို့ကြောင့် စာပေဟောပြောပွဲပြုလုပ်ပေးရန်နှင့် လျှပ်စစ်မီးလည်းရရှိထားပြီး၊ ဖုန်းလိုင်းလည်းရရှိထားပြီး ဖြစ်သောကြောင့် ခေတ်မီစာကြည့်တိုက်ထူထောင်ခြင်း၊ အင်တာနက်အကျိုးရှိရှိ အသုံးပြုနည်းသင်တန်းလိုအပ်သည်။

(က) ကျေးရွာတည်ငြိမ်ရေးနှင့်ဘေးကင်းလုံခြုံရေး အခြေအနေ

(က-၁) လုံခြုံရေးဆိုင်ရာ ဝန်ဆောင်မှုများအား လက်လှမ်းမီမှု

ဇယား (၄၇) ဘေးကင်းလုံခြုံရေး၊ ဝန်ဆောင်မှု အထောက်အကူများအား လက်လှမ်းမီမှု

| ဝန်ဆောင်မှုများ   | ရှင်းလင်းချက်                           |  |                                    |
|---|---|--|------------------------------------|
| တယ်လီဖုန်းလိုင်း၊ တယ်လီဖုန်းတာဝါတိုင်များ၊ ကြေးနန်းလိုင်း၊ အင်တာနက်လိုင်း၊ ရုပ်မြင်သံကြားလိုင်း၊ ရေဒီယိုလိုင်းစသော ဆက်သွယ်ရေးနှင့်သတင်းအချက်အလက်ဖြန့်ဝေခြင်းဆိုင်ရာ အောက်အကူပြုအဆောက်အဦများရှိခြင်း | ရှိ <input checked="" type="checkbox"/> | မရှိ <input type="checkbox"/>            | မဖြေဆိုပါ <input type="checkbox"/> |
| အာမခံလုပ်ငန်းများ၏ ဝန်ဆောင်မှုများကို ရရှိနိုင်ခြင်း  | ရှိ <input type="checkbox"/>            | မရှိ <input checked="" type="checkbox"/> | မဖြေဆိုပါ <input type="checkbox"/> |
| လူထုအခြေပြုသဘာဝဘေးအန္တရာယ်လျော့ချရေးအစီအစဉ်   | ရှိ <input type="checkbox"/>            | မရှိ <input checked="" type="checkbox"/> | မဖြေဆိုပါ <input type="checkbox"/> |
| မူခင်းများကာကွယ်တားဆီးလျော့ချရေးအတွက်ရဲဘက်ဆိုင်ရာ များမှ ဝန်ဆောင်မှုပေးခြင်း  | ရှိ <input type="checkbox"/>            | မရှိ <input checked="" type="checkbox"/> | မဖြေဆိုပါ <input type="checkbox"/> |

ရှင်းမြစ်...ဦးတည်အုပ်စု ဆွေးနွေးခြင်း - ရပ်မိရပ်ဖ။

လေ့လာတွေ့ရှိချက်။ ။ သိန်လုံကျေးရွာတွင် ဆက်သွယ်ရေးအနေဖြင့် အမ်ပီတီ၊

တယ်လီနော့မိုင်တဲလီလိုင်းများအသုံးပြုနိုင်ပြီး ဆက်သွယ်ရေးလိုင်းအား အသင့်အတင့်ကောင်းသည်။

ဆက်သွယ်ရေးအဆောက်အဦး လုံလောက်မှုရှိသည်။

အာမခံလုပ်ငန်းနှင့် ပါတ်သက်၍ ဗဟုသုတနည်းပါးပြီး စိတ်ဝင်စားမှုလည်း မရှိကြပါ။ အာမခံလုပ်ငန်းနှင့် ပါတ်သက်၍ အသိပညာပေးဟောပြောပေးသင့်သည်။ နိုင်ငံခြားဝန်ဆောင်မှု ကောင်းသော အာမခံလုပ်ငန်းများ အလိုရှိသည်။ လက်ရှိအစိုးရ အာမခံလုပ်ငန်းများ (မီးအာမခံ၊ ယာဉ်အာမခံ၊ အသက်အာမခံ စသည်လုပ်ငန်းများ) ကိုပြည်သူလူထုအနေဖြင့် ယုံကြည်မှုမရှိပါ။

လူထုအခြေပြုသဘာဝဘေးအန္တရာယ်လျှော့ချရေးအစီအစဉ်များ မရှိသေးပါ။ ဗဟု သုတလည်း မရှိသေးပါ။ မီးအန္တရာယ်မှာ အချိန်မရွေး၊ ရာသီမရွေးကျရောက်နိုင်သောကြောင့် ကျေးရွာ အုပ်စုအတွက် ကျေးရွာအုပ်စု သန္ဓေမီးသတ်တပ်ဖွဲ့နှင့် မီးသတ်ကားထူထောင်ပေး ရန်လိုအပ်သည်။

မှုခင်းများကာကွယ်တားဆီးလျော့ချရေးအတွက်ရဲဘက်ဆိုင်ရာများမှဝန်ဆောင်မှုပေး ခေလည်း လုံလောက်မှုမရှိပါ။ ကျေးရွာအုပ်ချုပ်ရေးမှူးမှ အဓိကတာဝန်ယူဆောင်ရွက်နေရသည်။ လူထုမှဦးဆောင်၍ မူးယစ်ဆေးကာကွယ်တားဆီးမှုများပြုနေသော်လည်း တရားဝင်လုပ်ကိုင် ရခြင်းမဟုတ် သောကြောင့် ထိရောက်မှုမရှိဘဲ တားဆီးကာကွယ်ရေးဆောင်ရွက်သူများ အတွက် အန္တရာယ်များသည်။ ထို့ကြောင့် မူးယစ်ဆေးကာ ကွယ်တားဆီးမှုကို လူထုကို အခြေခံသော အဖွဲ့တရားဝင်ဖွဲ့စည်းခွင့်ပြုရန် တင်ပြအပ်ပါသည်။ ကျန်မှုခင်းများအနေဖြင့် ကျေးရွာလုံခြုံရေးနှင့် ဝန်ဆောင်မှု သာမန်အဆင့်ဖြစ်ပါသည်။

(က-၂) မှုခင်းဖြစ်ပွားမှု

ဇယား (၄၈) မှုခင်းဖြစ်ပွားမှု အခြေအနေ

|                            | လူကုန်ကူးမှု   | စိုးမှု  | မူးယစ်ဆေးသုံးစွဲမှု  | အကြမ်းဖက်မှု  |
|----------------------------|--|--|--|---|
| မှုခင်းဖြစ်ပွားမှု အခြေအနေ | စိုးရိမ်ရသည်<br><input type="checkbox"/> သာမန်<br><input type="checkbox"/><br>မရှိ <input checked="" type="checkbox"/> | စိုးရိမ်ရသည်<br><input type="checkbox"/> သာမန်<br><input checked="" type="checkbox"/><br>မရှိ <input type="checkbox"/> | စိုးရိမ်ရသည်<br><input checked="" type="checkbox"/> သာမန်<br><input type="checkbox"/><br>မရှိ <input type="checkbox"/> | စိုးရိမ်ရသည်<br><input type="checkbox"/> သာမန် <input type="checkbox"/><br>မရှိ <input checked="" type="checkbox"/> |

ရင်းမြစ်...ဦးတည်အုပ်စု ဆွေးနွေးခြင်း - ရပ်မိရပ်ဖ အုပ်စု၊ အမျိုးသမီး အုပ်စု။

လေ့လာတွေ့ရှိချက်။ ။ သိန်လုံကျေးရွာတွင် မှုခင်းဖြစ်ပွားမှု အခြေအနေများမှာ လူကုန်ကူးမှုနှင့် အကြမ်းဖက်မှုမရှိပါ။ စိုးမှုမှာ မကြာခဏရှိနေပြီး သာမန်အဆင့်ဖြစ်သည်။ မူးယစ်ဆေးသုံးစွဲသူများ လာပြီး မူးယစ်ဆေးသုံးစွဲမှုမှာ စိုးရိမ်ရသည့် အခြေအနေတွင်ရှိသည်။ ရွာတွင် အကြမ်းဖက်ခံရမှု မရှိသေးပါ။ လူထုမှဦးဆောင်၍ မူးယစ်ဆေးကာကွယ် တားဆီးမှုများ ပြုနေသော်လည်း တရားဝင်လုပ်ကိုင်ရခြင်းမဟုတ်သောကြောင့် ထိရောက်မှုမရှိဘဲ တားဆီးကာကွယ်ရေး ဆောင်ရွက် သူများအတွက် အန္တရာယ်များသည်။ မူးယစ်ဆေးကာကွယ်တားဆီးမှုကို လူထုကို အခြေခံသောအဖွဲ့ တရားဝင်ဖွဲ့စည်းခွင့်ပြုရန် တင်ပြအပ်ပါသည်။ မူးယစ်ဆေးသုံးစွဲမှုအပါအဝင် မှုခင်းဖြစ်ပွားမှု အခြေအနေကောင်းမွန်စေရန် ငြိမ်းချမ်းရေး အထူးလိုအပ်သည်။